（立券掛號之報紙）（中華郵政特准）
中華民國二十年八月十五日 THE MAN CHOU PAO 星期六 （五日） NO.3087 （一）

滿洲報

（第三種郵便物認可大正十一年七月廿四日） 發行人 王平山 編輯人 金念曾 印刷人 金慕章

本報價目 每月一圓三角 六個月七圓二角 全年十三圓八角 郵費先惠 郵票不收 外國除日本概加郵稅
（廣告刊費）一行十二字起碼一日每行一圓 特別地位加倍 長期另議 以上俱以現大洋為本位 但朝鮮臺灣日本及其他國即以日本金幣為本位

大連市山縣通一四二番地 發行所 中日合辦 滿洲報社
（電話）編輯部（長）七五一三番 經理部（長）四〇三三番 社長室（長）二八一二番 振替貯金口座（大連）三七三番

THE MAN CHOU PAO
142 Yamagatadori Dairen
Manchuria China.

昭和六年八月十五日

韓擬赴平謁張 協商和平策
以改編石軍未克動身 對閻馮回晉極為不滿

據十三日來平之韓復渠代表談云：韓氏近將來平謁張副司令協商和平維持華北時局辦法 韓對閻馮兩氏之回太原極為不滿將來舉兵之際擬立于中 央與閻馮之間以 促閻馮兩氏之反 省若不 聽從時即以實力驅閻馮於國外云（十四日北平專電）

范浦江偕韓復渠代表宋石郾由濟同車赴平范對人云石逆部隊逃至魯省者為數九千餘人現歸蔣張總副座之同意予以收編蔣發之十萬元編費現已寄到韓復渠對閻錫山之此次返晉頗為注意認為閻若以平民資格返晉省父固無不可設別有野謀下特總副座有聲討之必要即本人亦必率部至石莊質問且閻不宜久居晉境若欲住居國內儘可卜居天津韓此次本擬親身赴平謁見張副司令惟以 改編 石軍及其他政務尚待解決故一時不克動身而韓對於馮玉祥之返并亦表示不滿云（十四日北平電）

王富葛同車蒞平 副座迎於車站
一一握手并致寒暄而別

王樹常富双英葛敬恩十三日同車到平比時張副司令親迎至於車站張身御軍服提手杖精神奕々較前偉壯張當與王等一一握手而慰王樹常謂此次為國討石頗受勞頓王答謂軍人對於為國作戰分屬當然寒暄畢即分車而返王樹常寓於六國飯店（十四日北平電）

蔣使日已表發
於下月上旬赴任

國府十三日正式發表如左 駐德公使 蔣作賓 任駐日特命全權公使 又蔣公使十五日到京領得信任狀後即於下月上旬赴日云（十四日南京專電）

韓將努力清鄉
計畫大綱督署編制 三期推進預定六月完成

濟南通信、魯豫清鄉督辦韓復渠、早經通電就職、督辦署編制、已遵照中央頒布組織大綱、編制就緒、公署、於濟南、設行封、並已開始辦公、北方大局平定、正可努力於清鄉、關於清鄉計劃大綱、業經擬訂、惟實施細則、事關兩省清鄉條例、須呈經中央核准、始能施行、現由政務處長李天倪起草中、該計畫大綱、尚未發表、預定完成期限為六個月、至多延長六個月、關於剿匪與清鄉、韓以剿匪屬軍事、即由督辦署主辦、清鄉屬政治、即由兩省政府負責、以免軍政不分、有干涉行政之嫌、韓並擬於實行清鄉前、發表告魯豫民衆書、說明清鄉之意義與重要、喚起民衆之注意與援助、一俟將清鄉施行細則呈經中央核准、即當按照計畫大綱、分區分期實行、茲將計畫大綱之要點、與督辦公署之編制、一併探誌於下

計畫大綱 清鄉計劃大綱大略計分九項、一、督署職權、掌管魯豫兩省清鄉剿匪事宜、二、設立分區、普通一縣為一區、匪多地則特設別區、不限定幾縣、三、完成期限、預定六月、至多再延長六個月、四、推進期限第一期清剿三個月、第二期清查三個月、第三期善後三個月、無匪地方、則自清查時期起、如辦理不完、可以延長、但不得超過預定期間之一倍、五、調查情況、擬分為重匪區、輕匪區、無匪區、六、加入清赤計畫、及防範反動份子、七、擴大督署職權、因兩省清鄉事體重大、擬擴大督署責權、責重清剿軍事、以期肅清土匪、八、編擬清鄉實施細則、參照清鄉條例、擬定實施細則、此細則、事實上即魯豫兩省清鄉條例、但須呈請總司令部核准、九、權限分配、大略為配備軍院進剿事、由督辦主管、清鄉事、仍由兩省政府辦理

督署編制 督署編制、已按照中央頒布之魯豫清鄉督辦署組織大綱、編制完畢、計督辦一、上將、下設參事廳、廳長、主任參事、開封行署主任各一人、參事無定額、外有機要庶務兩股、每股設主任一、參事主管事項為供軍事政治上之諮詢審查建議及應辦事宜、廳以外設三處、甲總務處、分內、一軍事科、掌管、一關於剿匪部隊之配置、與計劃編組換防事宜、一關於民團公安局之聯防會剿事宜、一關於諜報搜集及偵探派遣事宜、二軍法科、掌管、一關於懲治盜匪、軍法裁判、及軍紀風紀維持事宜、三經理科、掌管、一關於薪餉冊及報銷冊核算事宜、乙、軍務處、分內、一軍衛科、掌管、一關於考績任免賞罰撫補及編制事宜、二關於剿匪部隊傷亡調查事宜、三軍運科、掌管一關於交通及軍運事宜、三軍械科、掌管、一關於軍械彈藥籌畫保管調查、及器材保管領發事宜、丙、政務處內分、一宣傳科掌管、一關於魯豫兩省府及各縣緝捕盜匪事宜、一宣傳有關清剿事宜二、行政科、掌管、一關於戶籍及民械調查事宜、一關於清鄉條例擬及監督其實施事宜、一關於清鄉善後及匪產處理事宜、丁、傳令隊、二掌管傳令事宜、附注、以上三處、每處設正副處長各一人、每科々長一人上校科員四五人不等、分中校上校上尉三級、事務主任為中校、書記上尉、錄事少尉、傳令隊長上尉、傳令員中尉

石殘部竄魯 只三四千人
劉峙之談話

平訊、河南主席劉峙抵平後十日往遊三殿故宮、晚間再謁張副司令、次日遊覽頤和園、一二日內即行返豫、記者昨晨往訪、比承接見、誌其談話如下：

此次討石軍事完了、本人到平後、已數度晉謁張副司令、稍事遊覽、一二日內即行離平、石軍殘部、到魯者只三四千人、正從事收編、餘均繳械遣散、石已由德州潛逃、孫光前被俘後、已解往順德、將轉解南京、由中央處置、關於晉方事件、須俟該方以後情形如何、始可決定、劉督辦（鎮華）此次來平、係向張副司令報告軍隊佈防情形、李主席（培基）今晨始到平、尚未與本人晤面、閻錫山已到太原、外傳太原開會本人尚未聞悉

外交部已照會各公使館 外艦在我領海航行規定
適用航海法遵守港規則

外交海軍兩部關于外艦在中國領海航行決定二項規定如左

一、准許航行中國領海內外外國軍艦適用航海法五章之二、港內碇泊之際須碇泊於所管官廳之指定地點與商船同樣守港內之規則

十三日已由外交部向各公使館發出照會矣（十四日上海專電）

眞日國務會決議 晉易主席等案
馬麒病故青主席由馬麟代 升任吳凱聲為駐瑞士公使

南京通訊、行政院眞（十一）開三十四次國務會議、出席李書華、馬福祥、王正廷、劉瑞恒、王伯群、列席實次鄭洪年、海次陳紹寬、內次張我華、秘書長呂宓籌、主席王正廷、甲、報告事項、一、各部會各省市政府呈見工作、報告暨行政計劃共十三件、乙、討論事項、一、南昌蔣主席為迭據漢口行營何主任電稱、漢市各堤潰決水災特甚、請予賑濟等情、除復已電請院部辦賑外請即查照辦理案、決議交內政部會同賑務委員會辦理、二、內政部呈為關於青海省政府咨、請轉呈國府、明令取消青海土司各職、所有該地土司原徵地粮、改歸縣政府徵收、每年酌給土司補助費若干、並體察情形、予以相當案名義、查 所擬辦法、尚屬妥善、似應准如所請辦理理合 請鑒核示遵案、決不准如所擬辦理、轉呈國府、三、教育部提案稱、查蒙古各盟旗小學生書籍、極感缺乏、國語遵教科書、尤付缺如、本部業經編就蒙古初級小學國語教科書八冊、擬先印成一萬部、分發各盟旗應用約需印工紙料費一萬元、擬請於中央核定之二十年度蒙藏教育經費項下劃撥、以資應用、是否有當、敬請公決案、決議照辦、四、決議山西省政府委員兼主席商震電請辭職、商震准辭主席兼職、並請以徐永昌代理主席五、決議、青海省政府馬麒病故、轉請國府明令撫卹、並以馬麟代理主席、六、決議、請升任吳凱聲為駐瑞士公使、七、決議國際聯合會第十二屆大會赴會代表蔣作賓、因調駐日本公使、不能赴會、轉請政府派駐瑞士公使吳凱聲為代表、八、熱河省政府呈為蒞奉令發救災準備金法、遵經轉令民財兩廳辦理去後、旋據呈復、以救災準備金關係備荒要政、擬自民國廿年度起、由本省經常預算收入項下、支出百分之二、作為救災準備、再該保管委員、原定五人、除民財兩廳長為當然委員外、餘應酌派何人、並請核示等語當經提交本府委員會議、決派談國桓、李樹春、張耀廷三員為熱河救災準備金保管委員會委員、呈請行政院派定、理合取具各該員等履歷呈請鑒核派充案、決議照派九、決議鐵道部參事簡又久呈請辭職、轉請照准、遺缺請任命汪文巘繼任

國府眞十一日令、任命徐永昌代理山西省政府主席、此令、山西省政府委員兼主席商震呈請辭職、商震准免本職、此令

收回租界照會 本週內發出
由我方提出具體辦法 依書面交涉不另會議

外交部關於收回芝罘廈門蕪湖蘇州杭州等外國租界之照會文已起草完竣十三日已交與王正廷本週內可向各關係國發出其交涉之形式為由華方提出具體辦法再依書面交涉不另會議云（十四日上海專電）

外部本年上半年之工作決着手收回各國租界王正廷已令租界回收委員會限本月內調查完畢此次收回之租界其主要者殆為沙市重慶蘇州杭州天津漢口等日本租界因之月底或九月初必對日提議云（十四日上海專電）

汪石代表在晉活動 閻馮函電催促
山西將領態度不一 富雙英談石時之山西

天津通訊、陸海空軍副司令部上將參議富雙英、十一日由平返津、駐津記者特往井投刺請見、叩詢赴并經過詳情、當承延見、作以下之談話：

余（富自稱下同）曾兩次奉命赴晉、與各將領接洽、結果極為圓滿、石友三未出動以前、實與各方派遣代表、確有聯絡、並反動派之鼓動、及閻馮之同意、令山西將領與其一致行動、石氏方具決心背叛、定於七月十八日開始行動、余於上月十五日奉命由平漢轉道赴并、此時正各將領主張尚不一致之時、而汪（精衛）石等代表均在并以及閻馮等亦有函電催促、因之衆議紛紜、莫衷一是、各將領與余多係同學舊友、當分頭往訪、其有聞余抵并者、亦多來寓所一談、余遂宣布副座維護和平共同鬪結之意旨、北方大局整頓之不暇、何能再事破壞、加以帝國主義者百計挑撥、以使我國自行擣亂、彼收漁利、我們對此陰謀、宜如何共同防範、以免受其利用者、尤宜和衷共濟、驅除國民障礙、打倒社會蟊賊、所幸各將領深明大義、均能深體副座之意旨、一致服從中央、竭忱擁護總副司令、對余所發表之意旨、均十二分接受而願帥長更陳（炳勳）宋軍長明軒（晉元）尤堅決表示聽中央之支配、服從副座、決不能受任何方面之鼓動、與赤匪造機會、於是各方反動之函電及代表等、均被拒絕、余乃於二十五日取道平綏路返平覆命、並携有各將領上呈副座親筆函件、余到平一一面稟、副座深為欣慰、並即時再令余赴并與各將領申述副座未盡之意旨、但副座對各將領俱識大體、不為私情反動所惑、殊堪欽佩愉快之至余俟石軍解決、平漢肅清、交通恢復、逐返平覆命、亦携有各將領及徐軍長次辰呈副座親筆函、均係貫澈副座之主張、始終一致維護和平服從命令、總之此乃副座待人以至誠之結果、抑亦各將領愛國熱忱之表現、且亦多係總角故交、對余乃有相當信仰、故得有極圓滿之結果余擬將局務稍事料理、不日或可再度赴牛一行、如商主席等不返防時、將藉杯酒聯歡、略盡地主之誼云

商震電促 徐永昌就職

北平十三日上午九時電、商震電徐永昌促速就晉主席職

房屋流失溺死續出 漢口情形慘淡
日界築成第二防水線 武漢瀕於全滅之危機

十四日午前二時日界三菱碼頭忽瀕危險日本陸戰隊急出防遏至午前四時始築成第二防水線得免於難此間軍艦頻鳴汽笛平戶軍艦且發出探照燈光情形極為慘淡目下水勢仍極猛烈漢口內外房屋流失溺死餓死者續出不絕華方已無法下手祇得任其所之是以武漢三鎮今已瀕於全滅之危耗云（十四日漢口專電）

長江水深五十一英尺五寸 市中亦數英尺
日僑於濁流中努力防水

長江水深至十三日午後二時忽至五十一英尺五寸為未曾有之氾濫漢口市中水深亦至三四英尺全市混亂莫可名狀日界因十二日晚已築安防水工程得免於難但日僑仍全部總動員在濁流中努力奮鬪防水云（十四日漢口專電）

長江水勢未減
組織救濟會請政府救濟 梅樂和奉宋命赴漢查災

頃據各方報告長江水災益趨重大仍無減水之勢各方均組織救濟委員會募集賑欵一方並向政府請願施行緊急救濟財長宋子文十四日特派總稅務司梅樂和赴漢口視察災情云（十四日上海專電）

防水壁忽潰決
舊德界化為湖沼矣

十四日朝二時舊德界第二碼頭之防水壁忽然決潰該處逐化為湖沼矣（十四日漢口專電）

滬法界電汽車 忽齊行罷業

滬法界電車公共汽車十三日開始罷業原因汽車掌運轉手與機械工人發生紛爭但可獲解決云（十四日上海專電）

項匪潰向瑞金
匪災縣分豁免田賦租穀 江西剿赤近訊十項

南京通訊據南昌九日電一、閩邊長汀一帶赤匪項英部約萬人、經閩軍劉盧師各部攻不支、殘部向瑞金潰退、光譯治 武寧化一帶殘匪祇四五千人 二、行營據確報粵偽府財政當局强銷庫券、勒派捐稅籍墳各 跋扈軍人慾壑、迄今已山窮水盡現雖籌有收入、而財政操於古陳派之手較去年北平之擴會時代尤為窮困、經於一日會議、暫行停薪、以資整理鬪後財政如充足、以五成發給現各職員莫不愁鎖眉尖怨差之聲不絕 三 黨政委員會、擬增設平赤縣現該會以平赤縣區域業經畫定即應製就 轄境圖、以便 明瞭地勢、聞已經該會秘書製就、核定無訛、俟呈請委員長核示後、即行公布 四、行營參謀處以各軍剿匪節々勝利俘獲甚多、除陸續運來南昌設法收容外、現擬定於廿日召集街衛戍部、參謀處兵站部省公安局、行營副官處、剿匪奮勇隊、各機關討論、處置及辦法 五、政息、省縣財廳長楊綿仲、以前江西地方整委會決議、江西全省前舊欠錢粮一律豁免其匪禍最烈之寧都與興國等十一縣并豁十九年以前舊欠、所有免賦之區、凡農人十九年以前欠交租穀亦一律免租、現擬照案執行先由廳通令、各縣遵辦并呈報省府、轉請內財兩部備案六行營息、與國克復後、蔣總司令昨電令趙軍長觀濤對於災民妥為撫慰一面由黨政委員會、前往該縣辦理急賑、并計畫設立縣黨政委員會以便早日恢復秩序 七、蔣總司令前據崇仁縣長樊光俊冬電稱、近來經過官兵、職府均代僱夫僱航乃多樹不肯給資、或竟向職府索借等情、昨特手令前方各總司令官、各總指揮、轉飭所屬剿匪部隊務須遵重苦力保持身份勿理軍人令舉勿招人民惡感八、行營息蔣總司令六日電飭南各縣長、對於該縣匪情應速電行營參謀處、并通報駐在該地剿匪部隊長官、即情官無變化時亦須每日報告一次、經費准作正式開支核銷、倘所報匪情予進剿以便利者則從優議獎、以資鼓勵 九、行營息蔣總司令七日晨六時在南昌行營召集、黃浦軍校剿赤魯勇大隊訓話并親自檢閱點名勉勵全體官員為黨國除匪救民、不可得過且過云云 十 我軍收復興國城後、高興九龍岡頭寶石江背洞等處散匪被我搜剿處已無匪踪

徐永昌就職
閻仍在晉態度消極

徐永昌十三日在晉省府就任省主席職閻錫山現仍在晉惟深居簡出態度頗為消極無活動之野心（十四日北平電）

宋慶齡抵滬矣

宋慶齡女士十三日午後五時半乘大連丸來滬將參與十六日之宋太夫人葬禮云（十四日上海專電）

李培基亦辭職
晉將領決請撤閻通緝令 馮玉祥仍在晉南未到并

北平訊、綏遠主席李培基、決定電呈中央辭職、綏遠治安、由王靖國維持、傅作義已由晉回綏、聞有繼任主席之希望

北平持訊、綏遠主席李培基、八日赴河邊村謁閻錫山、九日由太原啓程來平、因平漢車誤點、遲至十一晨六時三十分、始達西站、下車後、先回私宅休息、十時許赴南長街晤商、報告山西近況、顧祝同劉鎮華等均在商處、與李會面、十二時與商顧等同赴張學銘之午宴、據李氏對記者談稱、閻錫山於六日遄返河邊村、本人八日由綏遠到河邊村晤閻閻表示此次回籍、係探視親疾、對於山西軍政、絕不過問、一俟乃翁病愈、仍回大連山西各將領、於閻返晉後、均往謁見閻亦作同樣表示、現在山西軍政事宜、暫由徐永昌楊愛源主持、先行集中軍隊、團結內部、對閻之通緝令、決定要求中央、准予撤銷、俾閻可在山西安居、刻由徐永昌與張副司令往返電商、尚未確定、山西各軍、在本人離并、前並無調動、太原如常、地方安謐、各將領對商主席空氣、一如往昔、商主席離并時、即決定專力軍事主席一職、無暇兼顧、一時恐難返并、馮玉祥仍在晉南外傳到并、並非事實、龐炳勛部奉命調駐石莊、已由原防開拔不久可以到達指定地點、宋（哲元）孫（殿英）兩部各駐原防、照常訓練、本人久擬來平、正在準備登程、忽得閻錫山返晉之訊、故赴河邊村謁閻後、轉道東來、此次到平、係料理私事、並無任務、最短時間、暫不回綏云

中政會推定 法制組委員

南京訊、中央政治會議十二日上午舉行第二八四次會議于右任主席、決議案如下一、推戴傳賢、丁惟汾、方覺慧、朱家驊、劉尚清、邵元冲、王樹翰、鈕永建、焦易堂、程天放、劉蘆隱、葉楚傖十二人、為法制組委員并指定戴傳賢鈕永建為召集人、二、核定思茅關監督署河東道運使署等機關十九年度預算、中央國術館體育傳習所等機關、二十年度概算共五起

馬麒中風病故 派員分別代理

西安電、青海省府主席兼師長馬麒、患中風病故後、揚虎城轉呈中央聽候處置、并暫派馬麟作主席、馬步芳代師長

四洮鐵路警務段招募學警廣告

宗旨 成立教練所培植路警人材
額數 三十名
資格 年齡十八歲以上二十五歲以下 身長在營造尺五尺五寸以上 體格健全相貌端正精神充足並無嗜好及暗疾者 曾在高小以上學校畢業領有文憑者
報名處所 四平街四洮路局警務段傳達室
報名手續 報名時須繳驗學校畢業證書並繳最近四寸免冠半身照片二張 報名費一元不錄取者俟發榜後退還
考試科目 筆試國文算術歷史地理 口試 檢驗體格
報名期限 由八月十五日起至九月五日止
考試日期 九月六七八日上午九時在本段
教練期間 六個月
注意 待遇教練期間每名每月發給津貼大洋十元 畢業考試成績優良者儘先提升 宿舍講義制服概不收費 教練期間或畢業後在路服務不及一年告退或因過開革者須按月追繳津帖服裝等費
中華民國二十年八月十二日

鳴謝 太古水火險公司

啓者敝號於七月三十夜失愼致遭回祿幸而事前向太古保險公司保有貨物衣服等火險當時報告該公司買辦陳君松生親臨火場查驗屬實照賬簿存貨隔日如數賠賞毫無留難延宕等情可知該公司信用卓著足見華經理陳君松生辦事迅速心感之餘特登報端藉誌謝悃並為各界介紹焉

源豐號啓

遷移廣告

竊以敝號開業以來荷蒙各界關顧良深感謝邇因時勢變遷謀利既艱耗費日重茲為省儉經費發展營業起見故將向設市內伊勢町代理店全部櫃務於陰曆六月三十日歸併於雲井町六番地原有之福順恒一處一切營業依仍其舊尙望各界倍舊關顧為盼恐未週知特此聲明

福順恒主人謹啓

遺失存單緊要聲明

敬啓者鄙人楊培昌原籍山東文登縣僑居平壤二十四年此次韓人排華暴動身受重傷住平壤醫院治療多日小女德第年十四歲因受驚病太重於七月十二日在平壤醫院死去小女德芳年十六歲亦因受驚病於七月二十一日在威海衛死去今查除錢財貨物搶掠一空外鄙人名下在安東中國銀行存一千年一期現大洋六千元領有第三二號存單又一年期現洋一千一百四十九元四毛三分一領第二三五號存單長子錫次子錫惠各存二十年期現大洋一千一百七十四元領有第七號第八號存單共計存單四紙完全丟失無論落於中外何人之手概作無効除稟明安東縣政府存案並函安東中國銀行挂失號補發存單外特此聲明

楊培昌謹啓

邊業銀行廣告

本行資本國幣貳千萬圓呈由政府核准享有發行紙幣代理國庫特權專營各種存款放款匯兌貼現及普通商業銀行一切業務匯水利息格外克己辦事手續尤為敏捷如持本行券作匯東三省境內各地分行一律免收匯水倘蒙賜顧無任歡迎

總行 遼寧省城大南門內路西 德隆店胡同
電報掛號 九九九九
電話經局 總裁室（四五六四） 營業室（四六五八） 經理室（四六五七） 傳達室（四六〇七）
日本長途電話（二四五八）（三〇七三）

天津 上海 大連 營口 安東
錦縣 四平街 新民 遼陽 吉林 長春
通遼 哈爾濱 安達 綏化 雙城 黑龍江
洮南 遼源 開原 海城 西安 山城[illegible]
新立屯 公主嶺 撫順 法庫 北平 昌[illegible][illegible]

逕啓者本行發行奉天地名現大洋元角券及京津通用角券除在遼寧本總行營業時間隨時兌現外並委左列各商號代兌

代兌處
遼寧省城大西門裏商業銀行
遼寧省城大北關下頭福勝公

倉庫 本總行設有倉庫辦理貨物押款

對石作戰經過
于學忠凱旋抵保談

保定十日通訊、石部在東鹿縣境范家營等處、被東北軍與中央軍協同包圍、全軍覆沒、孫光前米文和被生擒、戰事完全告終、于學忠氏特於八日晨即率所部、由深澤徒步凱旋返保、記者當於十日晨赴軍部訪謁、當蒙接見、據于談作戰經過、及善後處理甚詳、茲誌之如下

餓軍作戰困之以餓 東北軍此次對石應戰、始終抱定以退爲進、後以石之來勢兇猛、不得已先避其鋒、表面雖如此、余(于自稱)實早有準備也、按石部已成餓軍、視作戰如得飽飯、若使其勢敗必先洩其兇氣、置之以餓起達效果、本戰略上種種顧見處決方、定棄石莊正定新樂等處、在望都附近瓦東西之線、作鞏固工事、誘其北進、調虎離山、定可一鼓擊殲滅、而石部戰策、主力在右翼(即鐵路東)左翼有沈克一軍、此外尚有一師、意由唐完兩縣進攻、企圖迂廻我軍右側背、但余早料及此點、已派重兵在該處堵截、鐵路西之顧慮、盡可釋念

防務佈安全線出擊 第一軍兵力之配置、計鐵路正面中央爲十四旅陳貫群部、十一旅董英斌部、左翼爲十八旅杜繼武部、右翼爲十三旅李振唐部、右後方爲三十旅于兆麟部、最左翼騎兵六旅白鳳翔部、該旅與第二軍取聯絡砲兵第七旅爲方部局後第二軍常黃兩旅、沿倉州路線向西北方進展、總計兵力七個步兵旅、一個騎兵師、一個騎兵旅、一個砲兵旅、飛機十二架、七月二十二日起、工事兵力既配備妥協、戰端即起、二十三日晚陳部第六百四十團在双廟子地方發見敵人便衣隊一部、偵察我軍陣地、當被我駐南八村之便衣警衛兩隊擊退、二十四日拂曉、敵人全線出擊、先攻我軍左翼之六百四十團、當被擊退、敵人復斜攻我六百四十二團、企圖北進、比時余團由右翼、圍攻敵之右翼、敵隨陷重圍、移時飛機三架空中助戰、擲炸彈數枚均命中、是役斃死亡數千、乃向東南退至陳莊、我軍斯時已得乘虛而入之機、進變守爲攻、直撲前進、全線出擊、至三十一日晚敵部不支大部向東潰退、八月一日我軍肅清戰場、二日由定州徒步追擊、余判斷敵人必退深澤、沿路如石村、王村、冉莊、大小李格莊、沙河、木滹滹、夾河、無極寺地等處均有接觸、惟敵且戰且走、此中以冉莊及大小李格莊攻擊爲最烈

收兵山倒屍滿河中 據首先到深澤之偵探報告、石方三部退至深澤後、集合兵力、由南關外渡滹沱河南岸、欲由東鹿大道逃竄魯境、但過河時、正遇河水暴漲、當時因爭搶渡河、順水浮流者不計其數、旋覓得船隻、爭先搶渡、而船小人多、行至河中、忽然沉翻三隻、欲登彼岸者、不料竟葬魚腹矣、比時飛機趕到轟炸、旋騎兵亦隨後追至、炸彈槍彈齊下、石軍爲躲避起見、多跳河、移時河內死人及車輛戰利品等、已填滿河內、石部某旅長之家眷、亦沉入河中、因死後擱淺、尚見有女子兩足露於河面、現被太陽蒸晒、臭氣冲天、凡至河岸參觀者莫不掩鼻避之、張學成、孫光前、石友三等之妻女、亦於渡河時被擒

滹沱河畔石氏揮淚 石部殘餘過河者約兩萬人、石在南岸召集部屬訓話、未語先淚、據云此次出兵一爲人民謀幸福、並爲大家找出路、順德根據地已失、大家正應努力、幹好了同享福、幹不好去當土匪、到地快活、講話未了、空中嗡々飛機又到、石部當向鹿東大道逃竄第一軍大部軍隊、乘勝過河進擊至范家莊東西紀管雙柳樹地方、與中央軍協同圍困、石部知無再戰能力、進被繳械共得槍兩萬餘支、獲給養車輛等無算、並生擒孫光前、米文和、石目睹全軍覆沒、無法挽回、僅率特務團向德州臨清之間竄逃而去

戰事結束分配防地 石部既經解決、中央軍返回平漢原防、第二軍協擊之常(紹武)黃師嶽兩旅、亦回津浦線防守、余所部第一軍在深稍事休息、於八日即返保定、在保小住、俟將各部隊防務佈置完畢、即返平謁張副司令報告經過、此後所部防務、董旅回宣化、杜旅暫駐保定、李順駐望都至石家莊、陳旅駐高陽、于兆麟旅撤回皇姑屯、騎六旅駐深澤、安國、砲七團暫住保、此外尚有十六旅之一團、定今晚八日即由團長江惟仁開回北平云

保定全市熱烈迎于 于氏率第一軍全部人員、於八日上午四時傳令由深澤向保定凱旋、沿途軍紀森嚴、觸犯者立即槍斃、經過之村莊老幼均鵠候歡迎、于氏對民衆講話、極盡和藹、老百姓點首稱贊、並送至村外始返、當日晚在西張謙宿營、翌日九日晨四時繼續前行、當午抵定縣車站、于之專車已在站備妥待發、于氏下馬登車、當地官吏及駐守官兵、均在站候迎、于氏到時、軍樂大作、是日定縣各商號、均懸旗慶祝、少頃即開車、沿路均有官兵歡迎警護、二時四十分抵保定、車站搭有大彩牌一座、上書歡迎凱旋四字、駐張家口騎兵第二師長張誠德、前日來保、屆時亦到站歡迎、于氏下專車後、與參謀長劉忠幹、處長溫念忠、副官長李俊襄、張誠德等、同乘汽車至軍部休息

石部劫掠鄉村狀況 石軍退却時、經過各村莊、要馬徵糧、搶奪一空、衣服等項愛者持走、惡者拋棄滿院、據李親顧鎮紳士李世珍談、石軍在該鎮住三日三夜、每日除要糧草外、並要騾馬、來此者約有五萬、帶有接濟車七百餘輛、車上蓋席均刷成綠色、官兵着綠色軍衣帽上加以柳圈、蓋爲防備飛機之用也、到此者隨來隨走、至第三日尚未走淨、忽被飛機趕走、在此三日夜內、該村損失在七千元以上、又據市莊百姓成國瑞談、石軍到此一日、全村住戶衣服多被搶去、距本村東南六里許、村名寺地村(俗呼死地)石軍入莊休息被東北軍隊包圍一夜、逃者無幾、又楊村地方少年被石拿者甚夥、皆補充兵額記者過該地時、見街巷站立者多年近古稀據稱本村少年被石軍打怕隱匿不敢出門近日來三十歲以外者、俱留鬍鬚現出老弱可免去當兵

甘地已拒絕出席
英印圓卓會議
英印關係復現惡化

印度國民會議派領袖甘地氏十一日致印度總督魏林敦一電謂本人不能依豫定十五日出孟買出發赴英京倫敦出席英印圓卓會議云云依據各方面推測甘地氏此種電報實含有拒絕出席英印圓卓會議是故該會議前途日來突呈極度不安至十三日全印度國民會議突開常務委員會全體出席委員一致議決國民會議派絕對不派員參加今秋英京倫敦開催之英印圓卓會議全印度國民會議派既決定不派員出席第二次英印圓卓會議則將見好轉之英印關係又見惡化徵兆云(十四日孟買專電)

印度回回兩教徒
又演激烈戰鬪
結果双方均有死傷
印度教徒住宅燒燬四百戶

印度孟買黑達斯河中流之馬伊爾之間居住之印度教徒與回教徒於十三日又勃發種族爭鬪慘劇結果死者三人負重傷者十七人印度教徒住宅被回教徒放火燒燬四百餘戶熱鬧場所之商店概遭掠奪形勢極爲悽慘爭鬪之起因由於印度教徒所開之理髮店所取價值不公互相爭會演此激烈悲慘之武劇戰鬪云(十四日孟買專電)

陳友仁離東京
多數警察嚴重警戒

廣東政府外交部長陳友仁氏偕其夫人同伴於十三日午後九時二十五分鐘由日本東京車站乘夜間所開向神戶行之特急列車實行離東京矣豫定十四日晨抵神戶降車換乘由神戶出帆之外國輪船就途當陳氏將離東京上車前車站有日本私制服警察多人在該地警戒非常嚴重以防萬一云(十四日東京專電)

粵政府將瓦解
各派分歧勢成分崩離析
古陳桂系兩雄並峙

香港訊、粵政府成立之初、各派紛紛集廣州、聲言願受一爐而冶、以不算舊賬爲最高手段、窶成更雄厚之勢力、其實則各派尚甚紛歧、小組織又不肯解散、權利更不能放棄、于是各據各之立場、發爲各式各樣之主張、不出半月、竟成混爭之局、既而又縱橫俾闔、互相拉攏鞏固已派之壁壘、滬混兩月有餘、至于今日、分化乃逐漸明顯、目前之粵局、已成分崩離析、大有各散西東之勢矣、記者爲使北方明瞭粵局內情起見、爰就各方採訪所得、誌之如左

古陳 古(應芬)陳(濟棠)一行、其勢力雄偉、爲各派之冠、政治方面、則由上而下、均爲該派所佔滿、以言實力、則有一集團軍全部、左右廣東全省區域、爲早陳之根據地、以言財政、則自財部財廳財局、以至於勢收入機關、均一脈相乘、系統相接、如農田水利、不於外溢也、古陳之豪氣、以非如此不能厭其望、此外之一切亦均爲古陳所支配所包辦

桂系 桂系素握實力、不以他人之主張爲然、近年來所謂俯首帖耳於汪先生者、特時勢之偶然耳、故粵方局面一開、桂系即認爲時機已至、於是有樹旗幟之主張、即思貫澈行之、在政治上除改組桂省府、使成清一色外甚至使張氏感孤立無援、而至於消極、均所以求其內部統一也、內部統一、則桂系以爲天下事無不可爲、觀其最近聯陳拒張、像煞有介事同時召集軍政會議、並邀粵委爲之助長聲威、着着均爲其本系將來着想也、其野心痕跡、顯而易見、桂系曾一度蹤橫全國、策士之多、最近舉措誠有使粵陳撲朔迷離不能揣摩其意、而致張皇失措、成爲粵局中謎中謎者

孫科 孫科自成一派、留心時事者、莫不知之、此派在政治上現雖無若何勢力曾但實力方面、實足以左右海空兩軍之趨向(即張惠長與陳策)且省會公安局、(陳慶雲)亦屬歸其掌握、其勢不可輕侮也、然近日孫氏本人已漸爲汪氏攜誘、而轄下各份子、亦有落花流水之感、孫氏殘失其自主之力矣

西山 西山派早已潰散無餘、除鄒魯個人能在汪先生下稍資氣力、許崇智得書餅充飢而外、其餘已謂元老派諸人、則因胡展堂氏之消極只好各投其主、依賴而生、其他閻馮石(友三)等、志在驅洋錢、唐紹儀志在閒架、餘者更不足道矣

左派 左派現在形勢、及其最近之趨向、當汪氏在返廣州時、實抱無饜欲望、詎知到粵以後、處處受古陳之挾制阻撓、故兩月來、一籌莫展、除政治得陳友仁負責一等於虛設之外、交部外只有陳樹人、經頤亭得爲配角較之各派活動、深有漸色、且各派先存成見、均視汪爲最大政爭目標、其所主張、不論其當與否、均另眼相看蓋因汪氏平素並出策界著名於時也、汪等在此夾攻環境中、只得一手拉實李德鄰、(宗仁)爲聲援、堅請其梧州開一重要會議、解決一切難題、李氏固無可無不可、然粵陳與桂白則均不以爲然、各方均有造新局面之想、並提條件與之妥協、而白氏則致電李德鄰、竟有謂汪不足恃之語、故汪氏乃輸而不重視陳之妥協條件、汪氏至是乃感覺所謂友軍者、實不足靠、可靠者只爲自已之實力乃提出擴大張發奎部隊爲重要附帶條件、並秘去港、以爲要脅之地步、惟所得結果除得數十萬元外、別無所獲亦可謂人失所望矣、汪氏雖發覺桂方對已不忠、然根本放棄其聯桂策略、但聯桂之策、略自知終不可靠、乃長久計畫、仍以擴編張部爲骨幹、然張部擴編、事實上有無限困難、尤以財政問題、最難解決、故秘密向電常會議提出、派陳友仁赴日商借大欵、若此事成功、則張軍不愁不能擴充、且知粵府各人、在今日窮困之時、此議自易得大多數之贊同、汪氏乃於是決心冒險、蓋此借欵雖用粵府名義、而交涉者爲陳友仁、劉紀文、倘日本之借欵成功、陳劉在左派將有同一之重要地位、左派之命運、實於斯也

鄧氏 又查粵委鄧澤如氏亦爲反蔣團體中之重要份子抵粵之初、原甚積極、嗣見內部黨派紛歧、懷奪政柄、態度反漸露消極、曾對左右言、劾蔣是我之責任、是我之素志、今我提出彈劾我之責任已完、蔣之倒與不倒、非我所過問云、言外頗不滿意於各派系之爭權奪利、最近態度、則更爲消極、並謂現在彼出任廣州國府常委一席、不過勉强擔任、倘至本年十月尚無辦法、彼當毅然離粵回港、擺脫一切云云(七月三十一日黎明素自香港寄)

英財政陷危機
鮑爾溫因此速歸京

英國在野黨保守黨領袖鮑爾溫十三日午前偕同該黨秘書長奈島伊魯氏由避暑地返歸英京倫敦對於英國目前財政界重大形勢之觀察談話

此次歸京係因接受通告 關於應負責任有速急歸來之必要或爲救濟英國現時財政危急問題 亦未可知云云(十四日倫敦專電)

火藥庫突爆炸
兵士人民被炸斃命者頗多
澳門砲台發生慘劇

駐澳門兵營附近之砲台火藥庫於十三日午前突然發生一最大響聲無異巨彈爆炸之音附近一帶登時成爲極悽慘之景象人民及兵士被爆炸而死者頗多兵營並附近民間住宅倒塌亦頗不少此外窓戶玻璃被炸破碎者各處皆是爆炸原因未明正在調査中云(十四日香港專電)

江濤怒漲暴風毀堤
漢口全勢危急
租界亦難免被水淹
劉家廟風吹屋倒斃人無算

漢口特訊、十日北風終夜水約退四寸、沿江所築排水臨時堤、因風大冲毀十餘處、十一日大風雖稍弱、但不易施工、預料第一步排水計畫勢須延期、劉家廟古德寺一帶、十日夜被風吹倒房屋四五百間、斃人無算、橋口附近亦吹倒甚多、法租界因排水臨時毀壞、十一日界內增水三寸

橋口博學書院附近堤告急、防險處十一日令公安局就近雇工搶險、但亦因風大難工作、華洋義賑會鄂分會爲鄂水災、十一日分電滬平總會、懇速撥欵來鄂急賑、並請代向各友邦呼籲、諶家磯路軌因風未竣工、須一週後水退、始可修復、東窰店橋修理甫竣、又冲壞、須在五日不發水、始可修復、北上車十一日雖暫停、但平南下快車十日已開信陽

十日夜來之暴風、至十一日早變成東北之大暴風雨、江面怒濤極大、致比較堅固之日租界防波堤、亦刻刻危險日本民團當局十一日午後一時非常召集、租界內又復混亂如戰場、全團極力運搬土袋、以固堤防、江水仍漲、如再漲六英寸、沿平漢鐵道上無家之二十萬難民、將被水淹、被水災民、避居堤上以蘆蓆遮蔽、本日江水距彼處甚近、日人在租界努力阻水、已告失敗、江水亦已淹沒日租界、江水尚無退落趨勢、據四川報告、上游支流水漲、更增加長江水勢、救濟無家難民、日益加緊、

外地被災難逃漢者日多、政府當局聲稱、非水退後、不能估計財產田禾損失範圍、但生命及財產損失、實開歷史上未有之紀錄云

漢口又訊、四日上午、駐漢英、日、法領事曾有一度會議、其第一項爲西商跑馬場淹沒後之救濟問題、與吾人渺不相涉、姑不贅述、第二第三兩項、爲災民之處置與取締、及刻不容緩之防疫問題、結果除第二項推日領川詢官廳外、第三項則採取中外合作之辦法、籌備開放各醫院、注射預防傷寒、霍亂、針、及水退後之消毒方法、查漢口區之災民、在二十萬以上、雖經各官署、慈善團體組織救護隊、送往武昌觀其大多數羣集鐵路旁及高亢之地、各守其支離破碎之什物、不肯他去、甚至水已滅頂、仍戀其沉浸中之破兒殘構、强登危樓不忍捨去、雖救生之儀器爲懷、勸令出險仍漠然置若罔聞者、此誠合人酸鼻、故官廳近有强制收容之辦法、以濟善言開導之窮、至水災中之治安問題、刻仍繼續戒嚴、警備司令部令武漢公安局、稽查處、船舶檢查所、各租難民救護隊凡水沒之處、哨兵崗警及巡查班、均雇用民船照常服務並密派暗探巡視、有人戲謂漢上一隅、近來祗有海軍與水警、蓋陸軍與駐軍、皆在水國中服務、不當變更其性質也、各地難民、風餐露宿皆忍受苦悶於沉默之中、未嘗稍越軌範、惟公共衞生、今日已無講求之餘地、其在江岸附近之被水區域、水勢流動、尚無腥穢之氣、若在市府及模範區一帶、水由鐵路外侵入、腥臭污臭、令人作嘔、況附近榮闡農場、均爲水神稅駕之所、鄉人無需乎肥料、遂演成空前絕後之糞漲問題、水區多屬樓居、每當薄暮、各就窰口傾瀉穢物、此情此景、至露宿之災民、就地糞溺、蚊蚋攢聚、今日居漢殆浮於鮑魚之肆、上而有潔癖者、苟非窒息到底、恐不勝其掩鼻之態矣、遊來米珠薪桂、蔬菜尤成再之瓜、有人謂市民進口不易(飲食)出口亦難(排洩物)、沉濁流穢浪之中、時有死鼠鼠豚出現、無怪乎外僑汲汲爲以防疫爲急務也三日官商已在市商會成立武漢防疫事務處、惟徐源泉、夏斗寅爲督會辦、有節制水利局、公安局、慈善團體之權、擬就江岸築成堤坦、一面用排水機排除市面積水、開武昌方面、武泰、武豐兩閘、均呈危狀、果爾、則武昌亦非樂土(近由漢口搬往武昌避水者、踵趾相接)民政廳長劉文島、於巡視堤防時、憤然謂果有不測、必斬一二人之頭、以爲玩忽者戒、實則大好頭顱、有可斬之資格者、殊不乏人、而市民多數謂市府修路、拆毀龍王廟之工程師、罪無可赦、此則不經之談也、(近來市上愚民、轉輾傳說、謂今年水災、係拆毀龍王廟所致、民智固陋、一何可笑)吾人試觀日租界地勢、較爲低窪、而全界無濕水侵入、可知此次市區被水與其嘆爲天災之流行、無寧自責人謀之不臧、蓋堤防牢固、則水勢得宣洩之途徑、不至衝入市區、江岸堵塞工作、如能劍及履及、亦可爲當前之挽救、至鐵路後之水自丹水池決口後、防護工程僅集中於鐵路堤基之數孔、堤身尚牢、未被浸潰、此固不費吹灰之力、乃竟任其衝破、致令全市無一片乾淨土、故責任問題、豈惹明眼人注意、吾儕小民從來順受無敢怨讟、惟省市黨部、職責所在、未便默爾而息、聞其視線僅集中漢口市長何葆華一人、省黨部已婉詞規諷省政府(現在漢口改普通市、市長歸省府任命)市黨部將進一步提出强有力之彈劾案、聞此消息、當可釋却負擔、惟前此開罪龍神之工程師、據多數市民之意見、以爲市長固有責任、而同時厥罪維均者、大有人在、黨部如抱定一鳴驚人之態度、和盤托出、雖依法懲治與否、係另一問題、要足令人快意也

張副司令及夫人
對討石諸將士
均贈送戰勝紀念袋
張夫人親赴醫院犒賞傷兵

北平特訊、張副司令及其夫人于鳳至女士、以此次討石軍事已結束、端賴將官督率有方、士兵用命、乃能克奏膚功、尤宜給予獎賞、以資策勵、除犒賞士兵另案辦理外、特命財政部印刷局長沈能毅、在該局精製一種戰勝紀念袋、式同信封、紫璜精美、計製五千個專用以頒予各將士者、用爲紀念、此項紀念袋製妥後、昨已由該局長呈送副部行營、大約日內即派專員携往戰地、頒予第一第二兩軍將士、該紀念袋爲六寸長四寸寬之紙質所製正面上端、繪有飛機三架中間橫書『討平叛逆紀念國幟蓋在一八字、下端繪一大將手執令箭、作指揮狀、有騎兵作進攻勢、上角嵌一徽章式之圖印、圓式、中書福字四週爲陸海空軍副司令部行營字樣、即現時行營職員所佩徽章之式樣也、下角爲民國二十年八月張學良于鳳至贈字樣、背面封口處、印徽章一、中嵌張字、此徽章式樣爲行營重要職員所佩者、蓋取貴重之意也

又謂張副司令夫人于鳳至女士、十一日午後二時偕同湯副官長國楨、譚待衛副官長恩波、赴後方醫院慰勞傷兵每兵給慰勞金十元、官長的百元、數十圓不等、並嚴囑院長軍醫等、專心治療、飲食起居、力予優待云云

中國確實已到了
危急存亡之秋
劉鎭華氏之憂國語

北平特訊、豫陝晉邊區綏靖督辦兼南路集團軍第一軍團總指揮劉鎭華氏、十日晨由懷慶防地來平、先在北京飯店休息、謁見張副司令後、即移回西四報子胡同私邸、記者十一日晨往訪、時值劉氏會客、先由孟廣澎馬凌甫兩參議接見、移時客去、劉氏親自接談、茲分誌其談話要點如次

△世界戰場 中國今日、確已到了危急存亡之秋、外而帝國主義者、惟恐中國不亂不惜一切手段、助長我國內亂、暗助一般無知軍人、掀動內爭以圖維持殊利益、然內爭不已、勢必予共黨以發展機會、共黨興起之日、不但足以覆亡吾國、且將摧毀帝國主義者在華利益、帝國主義者、爲保持其在華利益自必與共黨及赤俄在吾國決戰、依此推演結果、二次世界大戰、勢將排演於吾國、民族之覆亡、地方之糜爛、誠令人不堪設想

△何謂軍閥 余因憂懼吾國內爭之不已、國家覆亡可慮深望吾輩持槍桿之軍人、此時根本覺悟、戒除內爭一致對外、若大家昧於個人私利不顧國家之滅亡、則國家覆亡之後、個人利益將絲毫亦不可保、一般民衆生活、當更悲苦於今日、倘大家能爲國家設想、使國家走上建設途經、則人人有事可做、人人有飯可吃、生活日有改良餘地、總之、無論統兵多少凡爲國爲民者、皆非軍閥兵多無妨、可作國用、若純以一已個人私利爲前提、勾結帝國主義、則是禍國害民之軍閥、大家應該一致打倒

△南北文化 吾國因爲連年內爭不已、國家迄無寧日、政府忙於靖亂、不遑其他、致建國基礎之教育文化事業未普及、民智未開、即較發達之東南各省、亦不能與歐美比擬、至於北方、尤其西北、其文化程度之低、又遠遜於東南、渾渾噩噩、諸多未受教育、其能出國作更深研究者、更寥寥無幾、余去歲漫遊世界、遍歷各國、所見之留學生大部分屬於東南北方留學生甚少、至於西北新疆甘肅等省、幾無一留學海外者、民智低微如此、何能與人共享平等幸福、故西北之開發、實爲吾國今日切要之圖

△防地現狀 本集團軍總指揮部仍在懷慶、直轄指揮者計有三師、刻仍駐防指定地點、尚未奉到復員命令、中央軍屯駐河北者、仍有五師以上、其餘開回南岸者運輸甚便、隨時均可調遣、集中待命、本督辦署仍在洛陽、該地尚有二二旅留守、至於豫西防務、亦甚鞏固、潼關行營主任楊虎城部馬青苑帥已接防至新安一帶

△副座康復 余十日晨抵平有北京飯店稍事休息後、即於上午十一時、赴協和醫院謁見副司令、副座精神健旺面團豐肥、比余在京拜晤時尚覺健康加增也、副座爲乘此次調養機會、根本恢復健康、故仍擬作院調養、展緩出院、余將防地情況報告、後即辭出

△本人行止 余因家母在津擬於一二日內、即赴津省視此間各要人、均已一一晤洽返防日期、刻尚未定、劉總司令、顧總指揮、恐將先余南返云

萬寶山日警
撤退經過詳情

長春通信、萬寶山之日警、迭經市政籌備處正式抗議、盈數撤回、日領田代重德迄未照行、經外交部於七月二十二日正式照會駐京日使、將日警撤回、鮮農飭令退去二十三日鐘特派員與駐吉日本總領事、石射豬太郎商定撤去日警、再進行交涉本案經石射電請日外務省核示、業經照允、轉告駐長日領田代重德照行、乃八月二日鍾特派員由遼返吉、同日田代赴吉林與石射治商撤兵日回長迄未進行、經外交部及駐日公使館吉林鍾特派員三方催促、田代重德始派本館主事藏本英明、於八月六日正式向長春市政籌備處聲明於八日實行撤警、並稱次日前往督同盡數撤回、七日由吉林省政府派令張慶雲前往調查實況、由市政籌備處派周武祥何榮昌魏榮厚會同前往視察撤警情形、並調查一切詳細狀況、同於八月八日晨間由長前往、午後六時、市政籌備處接該處電話報告、馬家哨口賀姓宅及河沿軍用帳棚內、共住日警二十六名機關槍一挺、乘坐大車八輛由藏本英明於午後一時、率同悉數回城、韓人十二名尾隨其後其餘、姜家窩棚及張鴻賓院尚有韓人二十餘戶、男女大小約六十餘口、藏本臨行告長春縣第三分局局長曹隆標、謂彼等韓人如欲他往、聽其自便等語、蓋該地食粮、均由城內運往、農民均不售給、又駐吉日本領事館還接反日韓人函件、限令萬寶山韓人程速退去、否則將有最後之對待、該處韓人一兩月後即有日警撤後即行離去之表示、大約不久該處韓人即當悉數他往、至日警撤退情形、已由市政籌備處電報吉林省政府、並由鍾特派員電報外交部、一面即進行本案交涉云

沈克電報告
阜平已克復
俘獲僞軍長及僞委員長

北平通訊、阜平共匪、經高沈兩師、合圍夾擊、業於(十日)午後一時、克復縣城俘虜三百餘人、獲槍二三百枝擊斃數百名、僞軍長(即自稱紅軍二十四軍軍長)赫光、及僞委員長、均同時被擒、現正清剿餘匪中

又行營接沈克來電稱、劉令榜、返部、備悉一切、對於阜平共匪、我趙旅於庚日、即由王快鎭前往追剿、並預派便衣隊一部、繞至阜平附近埋伏、故於蒸(十日)日接觸後、我軍双方夾擊、匪雖恃險頑抗、激戰半日、終歸不支、至本日午後一時、完全擊潰、已將阜平克復、斃匪三百餘人、得槍二百餘支俘虜二百餘人、共匪軍長赫光政治委員長蘇亦雄及副軍長等、均同時被擒、現正剿殘匪中、除電稟副座外、請即以本師駐平辦公處長名義轉知各方、爲盼、再點驗委員已到、俟肅清殘匪後、即着手編制、特併聞、弟沈克叩佳、(九日)印

考試院舉行
授証典禮
發及格證書

南京訊、考試院定文(十二)晨八時舉行高、等考試及格人員授證典禮、發給及格證書、正午戴院長(傳賢)款宴及格人員、以示隆重、並(十一日)晚宴典試襄試委員慰勞、此次及格人員以大學畢業者居多、檢定及格者都十餘人、考院已編製統計

國府命令

南京訊、國民政府十日令、一甘肅省政府委員劉郁芬、楊慕時、李家牒、葉容、郎道儒、趙元楨、韓駿傑、馬麟、張允榮、紹庸著、李朝傑、均免本職此令、二甘肅省政府兼民政廳長萬恩、兼財政廳長李家牒、兼建設廳長楊慕時、兼教育廳長郎道儒、均免兼職、此令、三任命馬鴻賓、楊思、譚克敏、張維、水梓、喇世俊、賈孝緒、馬文車、李朝傑、爲甘肅省政府委員、此令、四任命馬鴻賓兼甘肅省政府主任此令、五任命楊思兼甘肅省政府民政廳長譚克敏兼甘肅省政府財政廳長、張維兼甘肅省政府建設廳長、水梓兼甘肅省政府教育廳長、此令六、國民政府秘書李蟠呈請辭職、楊文蔚另有調用、李蟠楊文蔚應免本職、此令七、國民政府文官處參事闕翊另有調用、闕翊應免本職此令、八任命闕翊爲國民政府秘書、此令、九任命楊文蔚爲國民政府文官處參事此令、十參謀本部高級副官來金章另有任用、來金章應免本職此令、十一任命井施花爲參謀本部高級副官此令、十二吉林省政府原設農礦之廳、著依修正省政府農礦廳長馬德恩、著免兼職此令、十五任命馬德恩兼吉林省政府實業廳長此令、十五任命朱海秀、楊□乂、田實斌、爲軍事參議院諮議此令、十六兼行政院院長蔣中正呈、據安徽省政府主席陳調元呈稱、財廳秘書方永允、羅介夫等、呈懇辭職、秘書劉學、有科長陳海生、另有任用、均請免本職應照准此令、十七、兼行政院院長蔣中正呈、據安徽省政府主席陳調元呈、請任命王福延、李濟岐、董琨、爲安徽省政府財政廳秘書、曹鳳安爲安徽省政府財政廳科長、應照准此令、十八訓練總監部總務廳科員顧籌起懇請辭職、教育部監訓員湯劭另有任用、訓練總監部步兵科訓育員李旭瀛均免本職此令、十九兼行政院長蔣中正呈、據湖北省政府主席何成濬呈稱、民政廳秘書周人龍方善徵、畢樹森、科長寧紹齊、李醒塵、徐永、財政廳秘書孔壙、錢特飛、林許、科長章祖衡、王更翔、劉端鎧等、先後辭職、請免本職應照減此令、二十兼行政院長蔣中正呈、據安徽省政府舒席陳調元呈、請任命薛仲主、劉驂唐、爲安徽省政府教育廳秘書、蔡復元爲安徽省政府教育廳科長、蔡明輝王德熙、李光烈、周元吉、吳匡英、鄧季宣爲安徽省政府教育廳督察、應照准此令

教育界

吉垣各學校將開學 學生聯袂返校
吉長吉海車滿載各校生

吉林省城各中小學校、外縣學生，現以下季開學期近，期限伙關，未便久滯，家鄉致悞課程，是以省垣吉大及各中小學校學生，均於日內紛紛聯袂返吉入校，吉長吉海路頓形擁擠云

延壽教育局 撤委各教員

延壽縣教育局，於每年寒暑假時，對於所屬職教各員，如有不稱厥職或人地不宜者例須撤調，現因開學期迫，該局張局長、忝酌教委之報告，詳加詮衡，將城鄉教員撤換多人，業已發表在案，但今歲本縣留學省師及特中各處畢業生較多，並有大學畢業者數名，故人浮于事，極爲擁擠，僧多粥少，張局長頗感委派之難云云

師範大學 整頓三院 於下學期起 即分院上課

平訊、師範大學自實行分爲三院後，已定理學院與教育學院設在新華街本校、文學院設在石駙馬大街舊第二部、研究院設在彰儀門大街舊商品陳列所、自下學期起、即實行分院上課、所有各科圖書儀器標本等，亦均分院設備，連日以來，該校當局正在辦理歸納手續，所有前一二兩部之理化博物儀器標本等，業經各系主任按冊分別鑒定，凡不適用者均移交附中應用，從昨日(十日)起，即開始將前二部所存各科應用各項儀器，由各系派員前往點收，計十日點收物理儀器、十一日點收生物儀器，十二日點收化學儀器，關於圖書分院辦法，須俟圖書科科長聘定後，再切實討論云

北平大學五院 新教授聘定 下學期起授課

平訊、國立北平大學、凡下學期即將開始、各該學院教授業已先後聘定，茲將其名單分誌之如後、一、女子文理學院聘定教授如下、童德僖、董人騮、楊宗翰、顧澄、楊、楊仲子、顧穀若、徐治、夏元標、鄭穎孫、何聯奎、顧隨、嚴既澄、李宗武、諶亞達、嘉祉、劉天華、張心沛、宗眞甫、朱廣才、唐趙麗蓮、趙冠、黃人傑、二、法學院聘定教授如下、石志泉、余棨昌、李懷亮、陳瑾昆、李浦、張孝移、陳啓修、楊棟林、李光忠、黎世蘅、曾同春、林如稷、王之相、屠孝實、丘陵、耿光、劉世傳、王文麟、秦瓚、三、醫學院聘定教授如下、狄博爾、鮑鑑清、陳友浩、周頌聲、徐佐夏、徐開、楊敷海、徐誦明、顏守民、吳祥鳳、姚鴻翥、劉兆霖、謝祖培、劉寶華、蹇先器、宋其輝、戈紹龍、李祖蔚、周瑞麟、夏元銘、林伯、四、工學院聘定教授如下、彭九生、陳有恒、岱家驥、宋建勳、吳清良、梁引年、許坤、王芝軒、李敦化、汪泰基、趙壽鑄、蔡鎮瀛、羅聽餘、利賓、郭鴻文、錢昌時、王紹瀛、衛梓松、許繩祖、王永昊、郭繼候、陳器、王冠英、方乘五、農學院聘定教授如下、董時進、王善銓、王正、劉和、陳宰均、蔣兆銓、汪厥明、盧宏正、諶克終、林鎔、朱鳳美、周楨、傅葆琛、張景歐

體育

籃球再敗於開灤 北風定期赴平
孟玉崑已先赴平布置

津訊、北風籃球隊與開灤籃球隊十日下午七時半、再度交鋒於開灤球場、此爲北風在津最末一戰，故觀衆擁擠不減以前，時間既屆、双方列開陣式、裁判員朱鳳樓銀笛一鳴，起始馳逐，雙方謹慎將事，故表演上殊無精彩可言，相持約五六分鐘，北風得勢，宮萬育籃下窺伺、首得分先

紀錄既開 北風奮勁、開灤乃致力於守、以殺敵勢、不幸朱寶璋犯規、又被威壯懷罰中一分、第一局三比零、北風佔先、第二局開灤反攻甚烈、惜朱寶璋傳遞略感遲緩、致于敬孝於亂軍中連中兩球、最後開灤頹勢始轉、北風第二局中祗宮萬育一球而已、檸檬時間後

易地再戰 是時天已昏黑、明燈高懸、跳球後開灤大展威風、朱寶璋先以長射中鵠、唐寶璋復以罰中相繼得分、北驗不甘壓迫、武繼清一度投籃、亦告成功、無援眼見開灤望大、于敬孝巧獲來球，長驅入陣，雙質起處、球兒入網，姿態美妙、大博彩聲，北風陣容、頓見散漫、唐于

越戰越勇 遠射進取、又聯翩告捷，第三局九比二、北風已感不振，俄頃最後關頭之第四局開始，雙方各出死力應付，戰況遂更趨激烈，入球亂飛、觀衆爲之眼花、開灤雖佔優勢、仍持鎮靜、緩緩進擊、朱寶璋多長射、先後共得兩球、北風祇武繼清罰中一分、最後努力結果、仍由武打入一球、既而時間既屆、北風再圖恢復、已感無及、總計十七比十、開灤再勝北風、成績表如左

開灤隊

職位	姓名	犯規	得分
右鋒	唐寶璽	〇次	五分
左鋒	于敬純	〇次	〇分
中鋒	于敬孝	一次	六分
右衛	朱寶璋	二次	六分
左衛	招壽昌	〇次	〇分
總計			十七分

北風隊

職位	姓名	犯規	得分
右鋒	威壯懷	〇次	一分
左鋒	傅祥瑞	〇次	〇分
中鋒	苑廷瑞	一次	〇分
中鋒	武繼清	二次	五分
右衛	李春風	二次	〇分
左衛	宮萬育	〇次	四分
總計		五次	十分

又北風足球隊十一日下午六時在匯文場比中華隊、比賽後、協同籃球隊於十四日晨赴平比賽、該隊義務指揮導孟玉崑、定十一日先行赴平佈置一切、前鋒中華隊新排陣線如左

王鴻榮 藉桂芳 高輔臣
農而德 白永興
王寶書 傅信秋 卞鳳年
朱之連 劉憲章 劉得利
預備 曾維林 田種玉

粵中等校概況 (一)
全省中學及學生之統計

粵省中等教育、年來頗事擴充，中等學校之增加、尤爲多擊，然以全省中學校逐漸增設，向無統計確數，最近教育廳始從事調查，茲據調查所得，探錄如次，以明年來廣東全省中等教育概況之一斑、「省立」一，廣州市省立第一中學、各年級男生四百〇八人、畢業生一百〇九人、二、廣州市省立第二中學校、第一二三六年級男生四六五人、畢業生一六九人、三、惠陽縣省立第三中學校一二三年級男生二七九人、畢業生四二二人、四、潮安縣立第四中學校、一二三四五年級男生二七九人、女生三六人、畢業男生五七人、女生九人、五、梅縣省立第五中學校、各年級男生一三九二人；女生五八人、畢業男生一八〇人、六、南雄省立第六中學校、一二年男甚八五人、畢業男生二三人、七、高要縣省立第七中學校、一二三年級男生一一七人、畢業男生三六人、八、羅定縣省立第八中學校、一二三年級男生八八八人、女生一二人、畢業男生四十五人、女生四人、九、茂名縣省立第九中學校、一二三年級男生二六四人、女生五人、畢業男生五一人、女生一人、十、海康縣省立第十中學校、一二三年級男生一一五人、畢業男生三一七人、十一、合浦縣省立第十一學校、一二三四五年級男生四〇五人、一二女生三八人、畢業男生九〇八、女生五人、十二、欽縣省立第十二中學校、一二三年級男生一〇一人、女生十人、畢業男生二七人、女生一人、十三、瓊東縣省立第十三中學校、一二三年級男生二六五人、女生二人、畢業男生九八人、女生一人、十四、廣州市省立第一女子中學校、一二三四年級生二九一人、以上省立中學、合計男生四千三百六十三人、女生四百三十二人、畢業男生一千六百二十三人、女生廿一人、市立、一、廣州市市立中學校、一二四五年級男生三八九七人、女生四九人、二、江門市市立中學校一二年級男生七〇人、女生一八人、三、梅菉市立中市學校一年級男生四二人、以上市立中學合計男生四九九人、女生六七人、縣立、一、南海縣立中學校、各年級男生二四一人、畢業生四一人、二、東莞縣立中學校、各年級男生一三一人、畢業男生二三人、三、順德縣立中學校各級年男生九七人、女生二〇人、畢業男生二〇人、四、中山縣立第三中學校、各年級女生一一六人、五、增城縣立增城中學校、男生六八人、六、從化縣中學校、各年級男生一八八人、畢業男生一八八人、七、新會縣立中學校、各年級男生一七三人、八、新會縣立女子中學校、男生四一人、九、三水縣立中學校、各年級男生一〇二人、畢業男生九人、十、清遠縣立中學校、一年級男生五〇人、女生二人、十一、寶安縣立中學校一年級男生二七人、十二、高要縣立中學校、各年級男生一三六人、女生九人、畢業男生一八人

每日繪圖 紅樓夢 第五百七十一回
香月尚先生繪 (繪圖禁止轉載)

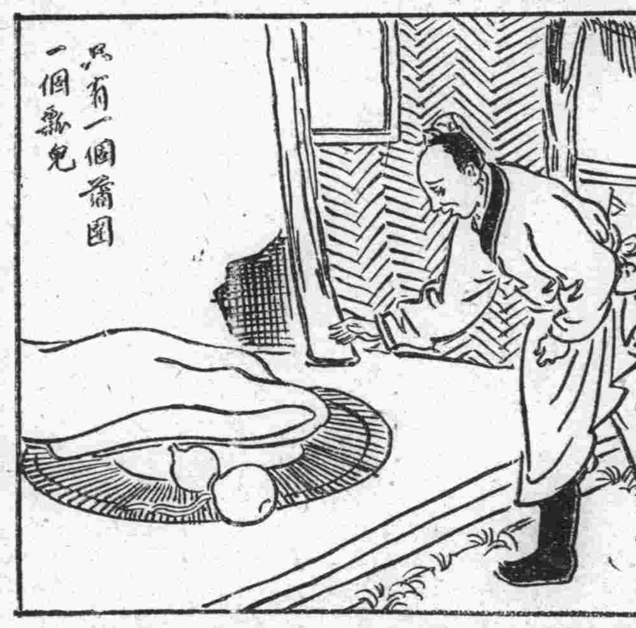

倪二回家，他妻女將賈芸不肯說情話說了一徧，倪二正喝着酒，便生氣，要找賈芸，說這小雜種，沒良心的東西，頭裏他沒有飯食，要到府裏鑽謀事辦，虧我倪二爺幫了他，如今我有了事，他不管，好罷咧，若是我倪二鬧出來，連兩府裏都不乾淨，他妻女忙勸道，噯，你又喝了黃湯便是這樣有天沒日頭的，前日可不是醉了，鬧的亂子，挨了打還沒好呢，你又鬧了，倪二道，挨了打便怕他不成，只怕拿不着由頭，我在監裏的時候，倒認得了好幾個有義氣的朋友，聽見他們說起來，不獨是城內姓賈的多，外省姓賈的也不少，前日監裏收下好幾個賈家的家人，我倒說這裏的賈家，小輩子並奴才們雖不好，他們老一輩的還好，怎麼犯了事，我打聽打聽，說是這裏和賈家是一家，都是在外省審明白了，解進來問罪的，我纔放心，若說賈二這小子，他忘恩負義，我便和幾個朋友，說他家怎麼倚勢欺人，怎麼盤剝小民，怎麼強娶有夫婦女，叫他們吵嚷出來，有了風聲，到了都老爺耳朵裏，這一鬧起來，叫他們總認得倪二金剛呢，他女人道，你喝了酒睡去罷，他又強占誰家的女人來了，沒有的事，你不用混說了，倪二道，你們在家裏，那裏知道外頭的事，前年我在賭場裏碰見了小張，說他女人被賈家占了，他還和我商量，我倒勸他纔了事的，但不知這小張如今那裏去了，這兩年沒見，若碰着了他，我倪二出個主意，叫賈老二死給我，好好的孝敬孝敬我倪二太爺纔罷了，你倒不理我了，說着倒身躺下，嘴裏還是咕咕嘟嘟的，說了一回，便睡去了，他妻女只當是醉話，也不理他，明日早起，倪二又往賭場中去了，不題，且說雨村回到家中，歇息了一夜，將道上遇見甄士隱的事，告訴了他夫人一徧，他夫人埋怨他爲什麼不回去瞧一瞧，倘或燒死了，可不是咱們沒良心，說着，掉下淚來，雨村道，他是方外的人了，不肯和咱們在一處的，正說着，外頭傳進話來，禀說前日老爺吩咐瞧火燒廟去的回來了，回話，雨村踱了出來，那衙役打千請了安，回說小的奉老爺的命回去，也不等火滅，便冒火進去，瞧那個道士，豈知他坐的地方，多燒了，小的想着那道士，必定燒死了，那燒的牆屋，往後塌去，道士的影兒都沒有，只有一個蒲團，一個瓢兒，還是好好的，小的各處找尋他的屍首，連骨頭都沒有一點兒，小的恐老爺不信，想要拿這蒲團瓢兒回來做個證兒，小的這麼一拿，豈知都成了灰了，雨村聽畢，心下明白，知士隱仙去，便把那衙役打發了出去，回到房中，並沒提起士隱火化之言，恐他婦女不知，反生悲感，只說並無形迹，必是他先走了，雨村出來獨坐書房，正要細想士隱的話，忽有家人傳報說內廷傳旨，交看事件，雨村疾忙上轎進內，只聽見人說，今日賈存周江西糧道被參，回來在朝內謝罪，雨村忙到了內閣，見了各大人，將海疆辦理不善的旨意看了，出來即忙找着賈政，先說了些爲他抱屈的話，後又道喜，問一路可好，賈政也將違別以後的話，細細的說了一徧，雨村道，謝罪的本上去了沒有，賈政道，已上去了，等膳後下來，看旨意罷，正說着，只聽裏頭傳出旨來，叫賈政，賈政忙進去，各大人有與賈政關切的，都在裏頭等着，等了好一回，方見賈政出來，看見他帶着滿頭的汗，衆人迎上去，接着問有什麼旨意，賈政吐舌道，嚇死人嚇死人，倒蒙各位大人關切，且喜沒有什麼事

瓦古那翁牌鋼筆水

最高級萬年筆用品

ワグナーインキ

有信用的品物・色濃明顯的品物

(定價 卅錢)

上海 韓奇逢黑鷄白鳳丸

黑鷄白鳳丸主治 功效經血不調、或久患小產、腹內有塊病者、成夜不安眠、睡多夜勞者、行經血色不正、或素黑塊及淡紅者、氣虛虧血咳嗽痰喘、時愈時犯如同、邪病因生氣或房事所傷以致崩漏者、結婚數年、從未生育、患經血各病服之、効力絕大、萬試萬靈、雖老婦服亦能生子、百發百中、可謂婦女第一神藥也、或年久之白帶久不孕育子宮寒冷速服此藥百發百中有立桿見影之功、以湯滲雪之效、購服一試其效力使知

定價每打五十元每盒五圓

外埠購買直接向各分公司可也

發總行上海四馬路中和里韓奇逢藥房無限公司
哈爾濱道外萬國車票嶹璧韓奇逢藥房無限公司
遼寧路馬灣大樓西頭韓奇逢藥房無限公司

(最新常備藥) 貝魯梅爾

ペルメル PEL-MEL 新常備藥

主治 皮膚、火傷、刀傷、一切、顏剃後、風刺、雀斑、筋骨痛、鼻病、齒痛、痔痛、運動競技用

定價 二十錢、三十錢、五十錢、一圓

本舖 大阪市土佐堀三 株式會社 貝魯梅爾部 大日本除虫粉會社

滿洲代理店 日本賣藥會社

劉秉剛啓事

鄙人前所經營之寶泰新五金木器行、茲因營業不振以致無力維持、業於本年七月承推併與謝振興董可芳林彩庭另組爲寶泰興和記五金行、承蒙諸翁推愛、星島仍委鄙人經理其事、凡屬寶泰新名義人欠欠人各項事宜仍歸鄙人個人負責、惟查鄙人經營以來事無鉅細均屬親自接洽、且從未爲人作保等情、設或有未了事宜、請儘於五日內前來聲明、如若以後發生、槪不承認、恐未週知、特此鄭重聲明、諸希 公鑒

五淋斷根新藥發賣

一盒斷根 得利格諾賓(Dongonobin)

本劑爲大阪醫科大學醫學士福原正義先生所創製、爲慢性急性五淋斷根之新藥、一經服用確能立奏効果

(五日分現大洋二元半)
(十日分現大洋四元)

總發賣元 日本橋藥局 大連市信濃町四十番地 電話八三六二番 振替大連四四九七番

東北唯一 光明美術照相館

西洋技師 電光攝照
凡一游者 須趁機會
留一紀念 包管滿意

全國唯一照相通信機關 東北新聞影片社
候給東北新聞照片 承攝各種電影片

瀋陽商埠十一緯路三經路口一百四十號

大連同和裕新立首都分號廣告

敝號辦理國內外滙兌存放各種款項營業有年、所信用昭著、久爲各界人士所嘉許、現爲調劑金融應付首都需要起見、特在城內金沙井通滙莊內安設開始營業、如蒙惠顧無任歡迎、茲將敝號通滙各地點開列於後

總號 河南新鄉縣

分號 開封 鄭州 衛輝 道口 封邱 焦作 博愛 彰德 北平 天津 順德 濟南 徐州 蚌埠 宿州 新浦 南京 上海 漢口 大連 臨清

辦事處 石家莊 洛陽 歸德 漯河 許昌 正陽關 陝州 晉城 亳州 青島

代辦處 保定 無錫 蕪湖 安慶 修武

大連西崗久壽街三十六番地 電話長七四八七 電報掛號六七九一

東北交通委員會材料購辦委員會招標廣告

本會現奉交通委員會核准標購交通材料、茲將購置機關材料名稱數量等項列表於左、凡願承辦者希即先期來會登記領取標單並索閱詳章、其已登記者即派員領取或函索標單爲要

會址 遼寧東北交通委員會

購置機關	材料名稱	數量	開標日期	交貨地點	備考
齊克路	洋油 汽缸油 車軸油 石蠟油 擦車油等	十三種	八月十九下午三時	(油類)	油類
同	線絲屑 毛絲屑	二種	八月廿二下午三時		雜品
同	鍋爐管 吸水軟管	三種	九月一日下午三時	候樣品	機件
同	鐵條 鐵棒 銅板 合金錫	七十六種	九月五日下午三時		五金
同	鉛塊 錫塊 銅塊 銻塊	九種	九月五日下午三時		雜品
同	車輪及軸	七種	九月十五下午三時	候詳圖	客車備品
同	千斤頂 風鑽 風錘	六種	九月十九下午三時	候詳圖	工具
同	導輪 彈簧 支栓	七種	九月二十二日下午三時	候詳圖	車輛配件
洮昂路	洋油 汽缸油 車軸油 石蠟油 擦車油 汽油	十五種	八月十九下午三時		油類
同	鐵條 鐵棒 銅板 合金錫	五十七種	九月五日下午三時		五金
同	線絲屑 毛絲屑	三種	八月二十二日下午三時		雜品
同	千斤頂	一種	九月十九下午三時	候詳圖	工具
同	押車	一種	九月十九下午三時		機件

如何使五淋白濁永遠斷根

五淋二濁爲病痛危險之極病、市上所售之治淋治濁藥物、名目雖多、然收效迅速者則甚少、服之而能永遠斷根者可謂絕無、惟法國偏地獨家精製之山得爾偏地藥丸、在歐美各國久有濁淋聖藥之稱、無論病症之新陳、病體之輕重、初服每點鐘一丸、晝夜不息、即可痛除腫退、淋濁止、以後五日、每天服四丸、保可斷根、永不復發、此丸藥方、秘不傳世、每丸之上、印有MIDY爲記、購顧諸君、務請認明

注意 服藥期中宜節慾[illegible]

全國各地中西藥房均有出售

華商新華行獨家經理

有欲在本報登廣告者請掛四〇三四電話爲盼

瀋陽

上海報界視察團 視察東北情況

已抵瀋陽將往吉長哈 美國旅行團亦來參觀

滬上各報對於東北深爲注意、爲考察東北之政治經濟前年滬上各報記者曾組織東北考察團躬往吉黑遼熱實地調查通以東北爲交涉之中樞爲喚起一般民衆來作交涉後盾計上海時事新聞代表何西亞上海大陸英文報代表鄭鈞申時通訊社代表黃天鵬等聯合組織東北旅行團調查萬寶山近日之情況及外邦對於侵略東北之佈置氏等已於十二日晨由大連抵瀋現下搭瀋格飯店擬在瀋勾留數日分訪東北各要人事畢後即赴長春吉林哈爾濱一行然後仍回瀋陽謁見張作相談萬寶山之交涉事件後再作平津之遊聞比抵北平會擬往謁副座詢問政情一俟完竣即取道返滬云(驥)

美國烏伯唐克斐司旅行團業已行抵北平與副司令張學良會晤後將來東北各地參觀聞該旅行團一行約百餘名分組出發第一組已於十二日早六時許隨北寧三次特別快車抵瀋共計三十八人於南滿站下車本城各機關暨外交特派員辦事處已先期奉到北平副部電知赴站歡迎並俟該團抵瀋時妥爲招待以敦睦誼各機關對于招待辦法曾經召開一度之討論所有招待費用悉由省府撥給該團于下車後當赴大和旅館暫行休息午間訪晤本城要人暨機關首領聞定日內尚擬赴撫順一行云(江)

如有親友串門 須報告警署

省政府主席臧奉九據張副司令由北平來電共匪禍國各省皆有東三省雖已查緝數夥而黨匪仍行充斥且此次石軍叛變被擊潰散潛逃東省聯絡共匪希圖報復務須嚴爲防範以防未然遂通令各縣搜查隊留心查緝省會公安局偕同憲兵淸查棧店徧告住戶如有親友串門者須赴警所報告如有隱匿一經查獲加重罰辦云(立)

行人被匪劫 損失現洋七元

十一日下午七時小東邊門外珠林寺有行人吳之漢經過未加防備適有胡匪二人由後身距來各持手槍將行路者關往警稱索錢否則即要你的性命等語吳某見天黑無人當將腰中所帶之現洋七元奉洋十餘張悉數交出匪人飛奔他往云(江)

運復碑樹立 文溯閣院內 本月下旬舉行

遼寧省教育會前任會長馮子安由平運回四庫全書有功該會擬刻四庫全書運復紀念碑一節早誌報端玆該石碑已經刻竣(童勧石撰文趙東屏書字)擬樹立於文溯閣院內本月下旬舉行立碑典禮云(驥)

包修北陵衛隊營

東北邊防司令長官公署參謀處擬定於北陵別墅築修衛隊營營房一處調撥衛隊一營以資保護飭令軍務工程委員會通令各鋪商知照凡木料瓦石各工一槪包辦有欲承包者擬帶押金五百元於本月十六日以前赴工程委員會驗看標單說明書於十七日下午十時在本會投標當衆開標云(立)

稅務視查員 已回省覆命

遼寧財政廳前爲視查各縣稅務會派視查員康兆庚等赴營口安東等處視察玆已事畢該調查員乃于昨回瀋覆命云(江)

注意內等戶口 防窩留匪類

省會公安局長黃顯聲氏以當此整頓防務之際相垣各區又迭出窃盜之案難免不有胡匪潛匿以及下等戶之窩匪濟匪者除由局督飭公安偵緝各隊全隊官警不分晝夜輪班前往各區嚴爲偵防査緝外並於十三日通令各分局長飭令各分所戶口生對於內等戶口務須特別注意認眞稽査人口是否相符有無外來之閑人以免窩留匪類用淸匪患俾保地方公安云(捷)

槍照准予補發 罰現洋五元

省政府主席以各縣商民所有槍械原爲自衛保衛而用前曾通令各縣府逐戶調查凡私有槍械無論何式均發領槍照編定號碼烙印備案近接各縣稟請丟失檢照稟請補發可否補發覆電遵行臧主席不得不額外體卹飭令各縣府遺失檢照准予補發外科罰現洋五元以資儆戒云(立)

凡零售食鹽 免徵營業稅

東北政務委員會准財務處簽請舖商凡零售食鹽豁免收取營業稅以恤商艱而維民生等情已經提出大會討論議決可行應予照准除令行財署處轉飭三省財政廳凡零售食鹽准免征營業稅並通令駐營東三省鹽運使署佈告所屬一體知照云(捷)

公安局注重 邊門之防務

省會公安局以邊門爲省城出入要街玆爲愼重該地防務計於昨十一日分飭各區分局(一)邊門分所巡警人數不足時急須添補(二)夜間須有補助守望二人(三)在邊牆各卡等項云(江)

訪問局改組 國際貿易局 組織條例公佈

中央實業部爲調查中外商情促進對外貿易以發展國民經濟起見擬將該部上海工商訪問局改組爲國際貿易局擬具組織條例呈由行政院輸奉國府核准明令公佈通飭施行現經行政院抄同該局組織條例通令各省市一體知照昨已頒布到遼臧主席區此令後特檢抄路條文通飭所屬各機關查照云(捷)

嚴查鐵血團 團員二十餘名 分赴各地工作

當局頃據探報謂有反派近特組織鐵血團即暗殺團已派有團員二十餘名分赴各地工做當局據報後即飭軍警各機關傳知所屬嚴加查拿以免不虞云(江)

石書記官已赴營

遼寧高等法院現以營口地方法院書記官馮利生應行調省另有委用所遺之未缺便慮懸特委任石雲峰前往繼任以專責成石氏奉委後昨已赴營就差任事云(捷)

又有長白公民 控告翟縣長 民財兩廳詳查

省政府現據長白縣公民紀文藻呈稱該縣翟縣長非法殃民藉端苛歛種種違法暴行殃及四民評撤職懲辦以肅官箴而伸民怨等情臧主席准此昨特分令民政財政兩廳秉公詳查據實呈報以憑核辦勿稍徇隱于咨云(捷)

張總理視查沿線

瀋海鐵路總理張惠霖以近來陰雨頻來河水能發沿路橋樑時有損壞雖已切時備補能否堅固未得而知嗣後秋雨連天各屬橋樑難保無損壞之處玆爲預防計特偕同工務處處長於本月十二日約沿線橋樑躬視查如有不堅固之處以備提前修補免爲臨時發生帳碍云(立)

警長施威踢一腳 廚役命赴陰曹

木行分所中一幕慘劇

城內公安一區分局中街木行分所有廚役趙某名未詳年四十許山西人於本年每月間到該分所服務係由鼓樓南双井胡同路北寶盛醬園擔保趙之爲人頗和靄作事亦勤慎該分所長關常福甚嘉許之故待遇極優月之十一日下午三時許該所警長邵子良(山東人年三十許)因飯菜不愜意而遷怒於趙某趙稍與分辯邵警長竟怒不可遏起招左足踢趙小腹上趙負創倒地移時竟氣絕身死邵警長睹狀慌急關所長亦懼禍及己乃與卻商將趙屍擡至其保人處告以因氣致死實盛醬執事與死者僅爲同鄉並無關係故視之而未能追究惟以人命攸關不得不報告法院遲至翌日(十二日)午間始報知地方法院當日下午三時許地方法院派檢查官攜同檢驗吏及法警兩名到場檢驗結果驗出傷痕塡具屍格呈報院長該所關所長不得已始將邵警長遂解一分局經該分局長略行審問即派警將邵解送省會公安局至如何懲處俟訪明續誌云(驥)

王外次過長 出席國際聯盟

據交通界消息云國民政府外交部次長王家楨氏頃爲來命出席日內瓦國際聯席會議查該王氏綜擎續參贊及外交司

六馬架屯股匪 又架走人票 並鎗傷事主

長春縣轄境距南滿線大屯站一里許之六馬架屯農民孫姓者現有熟地八晌餘自建莊院一處家道尚稱小康詎料於日前上午七時許闖入該屯匪一組約有胡匪十數名各持快槍利器直入孫某院宅遍搜無現款可帶遂將孫某之三兒及長孫一並捆綁擁蜂而竄臨行之際其家主略有違抗怒衝匪首之命開槍當場擊傷孫宅家人三名遂將人票架走查無踪跡云

長春

胡匪四名呼哨逃去 勇士一死數傷

肉搏於市街得手槍一支

長春頭道溝日本警察署司法係刑事池田龍三華捕唐鳳鳴呂炳南等於日前偵悉新由公主嶺方面竄來胡匪數帮分匿市內當即嚴密偵查乃於本月十二日下午八時查悉胡匪四名活動頭道溝當由中日刑事臨時請得力上勇漢九名以便生擒當三笠町大和通警網密佈中突然四匪闖入警戒網九勇士乃太奮其力希圖一鼓成擒不料匪等均携手槍猛力發射一般手無寸鐵之勇漢遂告失敗內有大力士譚永春年四一歲河十北豐潤縣唐山人現住三笠町三丁目二十八番地素以領妓女爲業囚摟匪不愼返被用槍射中彈由左胸前內由右背後實出因傷中及心臟乃遂倒地斃命其他如王玉平年三十三歲天津人素以小販爲業彈由右臂部射入未出遲文煥三十八歲山東蓬萊人右手被射傷孫實起年二十九歲遼寧營口縣人右腿部受傷尚有張某等數名均被射傷因一般勇士被殺傷後匪徒逞放數十槍向東方逃去事後檢查由王玉平在匪腰內奪下八音手槍一支可見當時肉搏之烈矣譚屍候驗畢再葬埋傷者均在南滿病院中治療云云

青菜商議決 不入附屬地 因無力納捐

長春頭道溝日警管轄下負販納捐規則索以金票爲單位頃聞滿鐵地方事務所刻爲劃一管內野菜商及負販商等納稅標識起見除征收月捐牌號讀販行動捐之外最近更發表一種號坎捐舉凡負貨或擺設小攤之營業者每一人每月須納地方捐共約金票三元以上一般青菜負販等近以租界稅捐奇重無力交納於今(十三)日大將拂曉之際該商等在東三道街青菜市公同討論自即日始不再通過頭道溝貿易庶免重捐之累云云按青菜負販爲重捐所累拒赴租界營業長此一往若無解決辦則租界地之居民於食料菜蔬上將感非常之不便云

滿溝

三匪處徒刑 三匪已槍決

本站特警署於前月孤獲頭道街德益慶被搶胡匪六名轉送鞏東一案業誌前報玆經訊明朱德與王台及女匪王大鬪三名因有嫌疑已分別判處徒刑而李信朱化仙劉鳳紀三名已供認强搶不諱聞於前日已驗明正身綁赴刑場依法槍決云

營口

愼重交替之訓令

縣公安局頃奉警務處訓令內開查各縣公安局長時有收管之文卷眼裝槍械子彈等項交代多有不淸楚關係重要嗣後對于新舊交替時須詳細造冊送處查核仰即遵照云

遼中

財政局大加整頓

財政局爲地方重要機關取人民之脂膏供警學之新餉出納背由於斯而以前之主任局長等每取放任主義或自已擅動公欵或任聽職員等影射挪移私用小舖期條頂補公欵對於人民納捐時多收欵項以致財政紊亂不堪警學薪餉未能按月發放本年春自李君文英充任局長以來力反以前積弊無論何人不得分毫動用公欵職員去莠留良人民納捐亦無絲毫勒索出入欵取公開主義按月榜示通衢俾衆周知迄今半年間財政頗見整頓云

熊岳

貪夜偷香遭毒手 腿部中三扎槍

兇犯被拘留傷者入醫院

管界城南康寧堡附村西達子營有朱玉盛者以農爲業其妻金氏年近天命貌僅中姿性情淫蕩不安於室數年前與族弟朱玉長有染時常往來該氏現已徐娘半老色慾之心漸退曾於去歲間拒絕陳倉已不暗渡感情覺淡如流水距料該朱玉長色心未去時常暗至該婦處意重修舊好自其拒絕亦數次矣忽於本月七日晚九句鐘許朱玉長陡起淫心竟手持扎槍前往金氏處求歡未遂當朱玉長越牆入院之際已爲其夫得悉遂持扎槍暗在牆外等候而朱玉長果由該處竄出後朱玉盛用扎槍刺中腿腹等部傷痕三處立即暈倒朱玉盛復用扎槍桿怒挺其身致將扎槍桿打得粉碎怒氣方息後竟自投該村々公所報告經行一切該村長副等以事關刑事當將兇犯無押收傷者招至就近某醫院療治於八日經村中會首等出爲調結尚未有頭續云

海城

崔局長率騎兵 赴南台剿匪

邑正北距城十一里南臺頃有胡匪二十餘名由千山串來與該村自衛團双方開擊該村云云

招開會議抽編 城關自衛團

本邑城關近日防務異常吃緊第二區朱分局長爲防衛未然計當招集城內四關富戶假農務會地址開會討論抽編城關自衛團團丁約在三十名不日即可成立想城內防務不致有何危險云云

張督察長已返省

日昨遼寧全省警務處派督察長張英華到海視察警政已誌前報刻已將內外各勤務均調查完竣故於月之十二日早八鐘時乘南滿車返省報告一切云

村公所紛領選票

邑內村公所共計一百四十村現經縣政府通令第二屆評議員等選舉至期曾經各村公所將各村選舉人數造冊呈報到縣刻各村公所將各村選舉人數造冊呈報到縣刻各村公所派員份份到城備欵領取選票

朝陽縣

縣政府函催 監察履歷

邑財政監察委員會各委員均到任期當經縣政府督催推舉在案刻已完畢必須將各員履歷呈報縣政府再行轉報財政廳備案云云

兩官兵同營途中 突遇三匪行劫

劫去一手槍擊傷一軍人

邑北距城十里十家子河套地方恒發刼案於昨有駐亦五十三旅東十二名各帶槍械往北票護送潘書記長搭車回籍及至回頭行至十家子河套突遇步賊三名竟膽敢將該軍士之身帶手槍一枝劫去並槍傷軍士頭部逃逸云云往押解歸案中

主僕起爭執 車夫竟斃命

本邑一區二起營子村民張振卿家道小康爲人暴烈今歲僱用三台口村譚某爲伊趕車於昨日不知因何事東夥起畔該張某竟將車夫譚某毆傷頭部致命云云

礦務局新設醫院

本邑北票煤業礦局生意極爲隆重該礦陳礦師對於慈善更爲提倡近來經陳礦師在礦內設置平民施診醫院一所聘用醫士十餘名及僱用看護婦六名倘貧民報名治療者槪不收索藥資云

安東

救濟難僑 捐欵公佈 除出尚有餘

自難僑由鮮紛紛來安後即卅各當道設立收容所及召集各界募捐甚爲忙碌日昨當局以事已平靜難僑皆已資遣各處當即于昨日結束凡捐金者即于該時消耗完畫捐金票大洋票小洋皆由市價兌成大洋及所收大洋共一萬七千八百五十八元餘除十項支出計一萬四千六百七十餘元外純餘三千一百八十八元餘昨經各當局核兌無訛遂擬印刷傳單以備分發各界籌昭公信云

請奬收容所人員

安埠政商界此次組設之救濟逃難華僑收容所辦理出力人員均異卒出力一般難僑共慶得所之欣慰現已將收容事宜結東各界主管人只在所出力人員均已列表呈報省憲例須請予獎給傳資鼓勵云

電請牟平押解 姦夫與淫婦 殺害親夫案

寬甸縣樺樹甸子地方潛居山東牟平縣民郝洪俊與該處何永德之妻通姦情熱二人將何永德及二歲幼子於五月間慘殺用刀將屍膀成零塊裝於麻袋匿埋山中事後同何妻逃由寬甸縣境匿跡屍叔前次來安暗訪繼於上月二十四日適至寬甸樺樹甸子店中與該案姦夫郝洪俊及姦婦擒週當報管警拿獲及電請牟平縣派差前

通遼

注重防務 整頓紀律 蔣廷瑞局長 召開會議

公安局長蔣廷瑞氏品學兼優富有經驗之人材也自到任以來對于警察紀律及應行事宜加意整頓不遺餘力是以市民有口碑皆爲近來青紗帳起誠恐不良份子搗亂治安蔣局長有見及此特於昨十一日招集所屬開全體大會對於防務應與應革諄諄講演並試驗各屬員以資鼓勵而利進行

大幇饑民 跪祈積穀

通遼縣長汪澂波於月之十日因有要公乘輿外出行至北大街適有轄界饑民扶老攜幼三十餘人齊跪車前探其消形係因饑寒所迫請求發放積穀倉糧云

普蘭店

又檢驗搶案經過

普蘭店同仁街恒順升錢莊於昨年十月間有五人組胡匪闖入搶大洋千餘元鎗傷二人幸未喪性命已喚起全市民之注意於昨年拾貳月間捕獲二匪其一金州管內馬椳子會馬橋子屯徐克義其一李慶春復縣人昨拾貳日午後地方法院判官檢查官率領二匪來普當往現檢驗處行搶之情形云

萬國道德分會 會長已選出

安東萬國道德分會于日前選舉職員以天晚未能選出會長又推男女幹事三十四人等情已誌本報玆聞于日昨仍在前次會場選舉會長當時縣長王介公民亦在場監視選舉結果爲義務女校校長徐瑞麟爲正會長孫行三孫品淸二人爲副會長選舉即撮影散會云

水上公安局 人員之調換

安東水上公安局局長關雲峯近查所屬之長甸二分局局員董孝舒因事調局三區分局大水溝台分所長李佐臣懇請長假換留無效然此二缺甚關重要未便久懸當于日前明令發表改委白玉珩爲二分局局員更以本局督察處勤務員袁錫慶升充大水溝台分所長該員等現已分別束裝前往視事云

瑣聞

△行使僞幣訛傳

(開原)本月六號預開欄內載有掏鹿大街公盛永鹽商接冒綖興和鹽一包計洋十六元五角言李某錢內夾有五元僞幣一張云云當經詳細調查據公興和執事人言及於前日公盛永買鹽之時隨即派夥將鹽價取來置於抽匣之內並非該號送來當於第三日晚點錢查出有五元僞幣一張但不知是何人所給隨詢及本號所有川鵬九言語更屬明白且該商在開驛設立多年乃正式營業紳換之家及至公盛永該主人李係公平交易並我二家亦是多年川換從無一次外錯決無僞幣欺人之說報載双方口角更無其事又何由來之詐說者多風聞此事純係煽惑小人訛傳致悞會當經據此確實更正

△經理邊荒辦法

(吉林)省當局現爲整理延邊荒地當即擬定關於經理延邊荒地辦法數則計一移民實邊二奬勵國人開墾三給與開墾之便利四地價分年繳交所有開墾章程因有學田關係遂令由教育廳會同田賦局詳細核訂云

△實業報又停刊

(吉林)省垣東北實業日報自本年五月間復刊以來及今數月銷路不佳營業失利該報深恐長此以往不堪賠累遂於日前又行宣告停刊矣

△注重江中衛生

(吉林)松花江上游水上公安局曹局長現查江沿居民往者一赴江中野浴一絲不掛不但有碍觀瞻並且害及江中衛生遂於日令各分局禁止野浴維持風化一面查禁人民在江邊洗滌不潔衣物及傾倒穢水以重江上之衛生云(孚)

△公佈罰欵數目

(吉林)省會公安局現查本月份各項違警罰金及行政處分所有罰欵業已先後收齊頭臚公佈以昭核實計違警人犯孫震邦等一百零二名共計罰金吉大洋五百四十二元云

△侵占官街被罰

(海城)邑內東門裏火神廟街東頭路北有住戶係由屯移至乃一富戶因建築房屋經鄉近金某控告有侵佔官街情事當經當局傳案照違築章程處罰大洋四十元以試效尤而免地戶任意侵佔官街云云

△又查獲嗎啡犯

(長春)第一區公安分局七馬路分所長王守業氏服務警界有年平素天勤天愼辦事認眞成績共着早爲原壹忱分局長之倚重本月十三日上午五時許該所長出勤中在分所門首見由頭道溝來一行人步履匆々似有可疑王氏乃阻止檢査當場搜出嗎啡一包詢據名李桂榮年五十三歲素嗜嗎啡不諱因案關刑事遂由王所長訊明轉送第一區公安分局轉送法院罰辦矣

△妓女九名擇配

(營口)本埠救濟院宋院長現查院內收容投入妓女張喜紅等九名住院多日無人來領昨將張喜紅等九名拍照相片幷敍明年貌籍貫懸掛大平康里馬路任人觀看有願領作妻者請至該院接洽取具妥保三家方准擇配敬告無妻者勿失此良緣

△天氣炎熱過度

(營口)本年夏間天氣未覺炎熱乃自入秋以來天氣異常炎熱烈日當空署氣逼人查視海關寒暑表已熱至九十三四度矣此番炎熱之來由實因當夏秋初之際陰雨連綿濕氣亦即上升始有此溽暑耳噫天時變幻實令人難測云

△胆敢白日行窃

(普蘭店)同裕錢莊主人李潤之住宅於昨拾貳日午前拾時許留進小賊一名畢緒茂者年三十三歲復縣人乘家人不備將小形皮箱偷出內有小洋約四十元之譜其一名張耀玉者年三十四歲復縣人在外巡風二賊得欵後意欲潛逃後經李某覺當即報告警署二賊未出晋市一步即被韓金二刑事捕獲身入囹圄矣

△樓座行將拆除

(鐵嶺)邑鼓樓建築年久形漸頹塌危險經決議實行拆除已誌本報玆經動工多日業將樓頭拆除僅剩樓座諒不日即可完全拆除云

判決案件 計開

最高法院東北分院刑庭二十年八月十一判決如左

一畢連延因傷害人致死不服吉林高等法院第一分院判上訴一案

一劉玉堂因强姦未遂不服吉林高等法院第一分院判決上訴一案

一金基植因以危害民國爲目的組織團體不服吉林高等法院第二分院判決上訴一案

一吉林高等法院檢察官暨被告人張文魴因被告人殺尊親屬不服吉林高等法院更審判決上訴一案

一遼寧高等法院檢察官因被告人鄒善廷傷害不服遼寧高等法院判決上訴一案

一馮修氏因鄒善廷傷害不服遼寧高等法院附帶民事訴訟一案、一武紹綱因殺人不服遼寧高等法院判決上訴一案

一孫台日因預謀殺人不服吉林高等法院第二分院更審判決上訴一案

一崔煥文因擄人勒贖併合罪不服吉林高等法院法院判決上訴一案

一吳興山因擄人勒贖不服吉林高等法院判決上訴一案

一王興恒等因殺人不服遼寧高等法院判決上訴一案

一曲長貴因投人不服黑龍江高等法院判決上訴一案

本社啓事

各分社若以現大洋以外錢鈔匯交本社時按左開行市

▲今之行市

大洋兌金票 四三、一〇

大洋兌鈔票 一一五、三〇

大洋兌小洋 一一三、五〇

經理啓部

香港天壽堂 姑嫂丸 治婦女經期不調血色不正或多或少或前或後遠近閉赤白帶白淫子宮寒冷一切暗病久年不育服之却病種子百發百中每盒一元

海狗鞭健腎丸 健腎培元老少咸宜功效偉大每盒一元五角 治療男子腎虧陽萎房事不舉不固精冷遺精早洩乏嗣腰膝酸軟一切腎虧服之

德國怡克寧淋濁敵藥片 功效確切服藥一日痛止三日清濁七日斷根購者必須認明德國怡克寧淋濁敵藥片以杜假冒每盒大洋一元五角 凡五淋白濁急性慢性新久淋濁或婦女白帶保能根治療永不復發

一星牌拔毛藥 男子兩腮鬚髭女人腋毛脖胸手毛等三分鐘一化淨百發百中每盒大洋一元△函購均加郵力一角

關內付款須用掛號信否則失落不負責 △經售處 奉天日站平康里洪興茂 大連西崗九一番地德記 大連平和街德記全棧藥房 長春頭道溝泰來鴻 山海關裕北書局 華北朝鮮總經理 天津小站 西棧藥房 大東製藥公司

粵東廣芝館緊要啓事 (注意)嚴防假冒
敝館所製各項丸散膏丹東北諸埠向歸萬興錢永和慶兩家代理專銷歷有年所貨眞價實久蒙同胞歡迎查近有無恥之徒由粵私造假藥運營銷售欺世誤人不法已極若不澈底查究不但危及敝館營業且於光顧諸君貽害尤深除已稟官懲治外故特登報聲明仰各界認明本館招牌及裝璜外所粘萬興錢永和慶經售方粘庶不致誤是所至盼

還生堂大藥房 HUAN SHENG DRUG-STORE 大連西崗街 鐵園子西邊 瘡傷膏 通透丸 青蓮散 接骨丹 起死回生 救急良藥

牙痛藥餅 ●最新發明 ●牙痛靈藥 主治諸般牙痛五分鐘立刻斷根永不再犯
生乳藥餅 第一生乳神藥 主治產婦乳汁不足 大連德記全棧大藥房及各埠各代理處有售

婦女靈藥 文泉福 主治婦女一切諸症強身補氣血神效詳細說明函索即寄 ▲各埠皆有出售 招募各地代理店函商即覆 大連德記全棧大藥房總發行
文泉福營口總代理店和發祥 德興茂號保興長

早餐未進七個香蕉

嘗有孩子侵晨剝吃香蕉其母見而告之曰「空腹不宜吃香蕉你知之否」其子即應之云「母親慮兒腹不空蓋已吃香蕉六個矣」有狠多狠多母親均以小兒吃食香蕉以及其他生菓爲有損無益其實不然適量生菓甚合衛生凡吃生菓而發生胃疾者總因吃食太多或食之菓尚未成熟或過度成熟再不然必其菓爲塵侵蠅集不甚潔淨耳是故小兒吃菓不宜過多且須注意其所吃者成熟適度而又十分鮮潔也　荀遇胃疾發生則不論其原因爲何須立投以嬰孩自己藥片此片係爲小孩特製之腸胃靈藥味美性和專治小兒肚痛發熱傷風泄瀉蛔蟲出牙等症凡有兒女者務宜常備之而應不時之需也

總發行上海韋廉士醫生藥局

惡疫橫行

欲濟燃眉之急速備

卓效消化健胃力

强大解毒殺菌力仁丹

荼餘飯後宜服他如談話、外出、訪客時必含口中以防病菌侵入而謀胃腸強健爲至要

格言　仁者愛人有禮者敬人（孟子）

主効

中暑傷寒　水土不服　腸痛吐瀉　猝倒昏迷　頭痛目眩

癩痞吞酸　精神鬱結　食積不消　時行疫疾　酒醉船暈

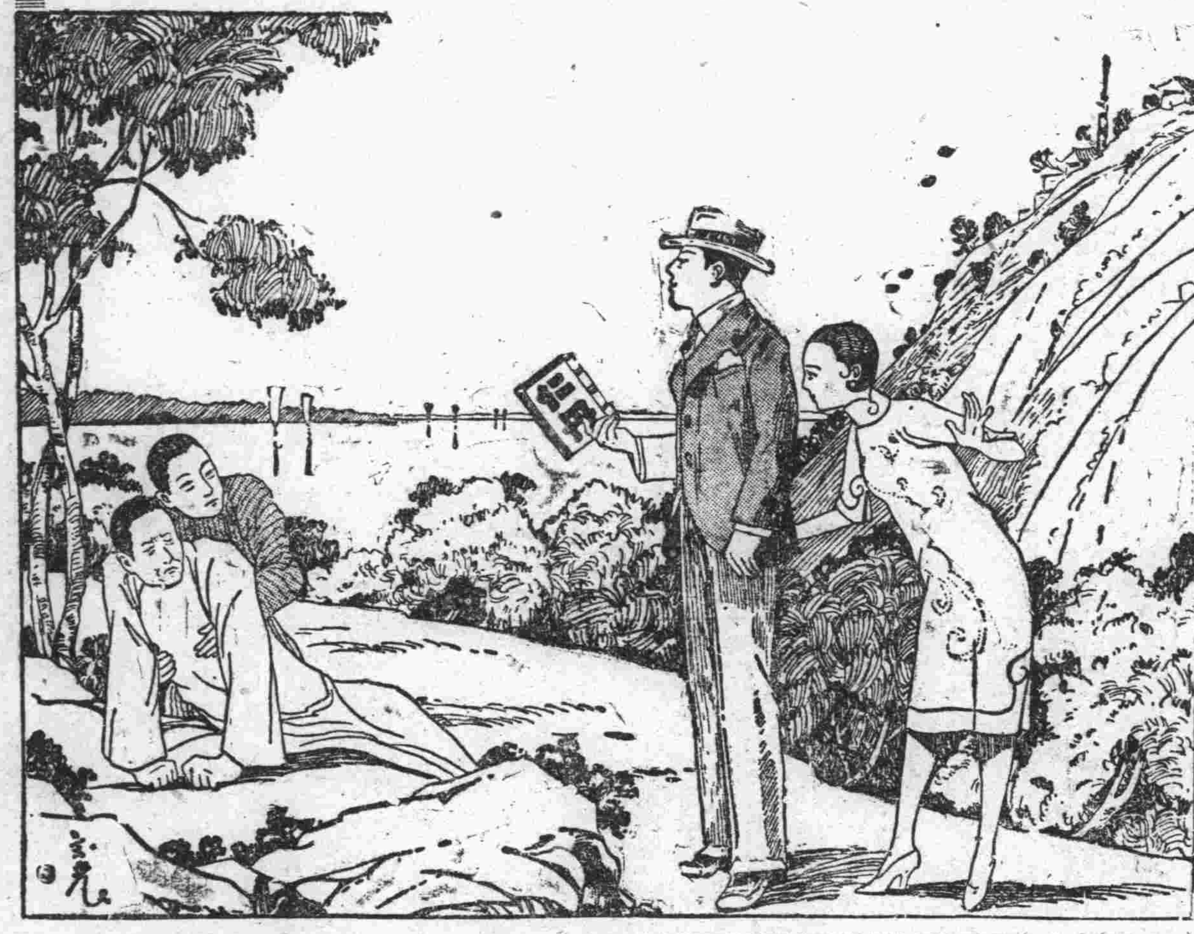

種別

小包　二十粒裝
中包　六十粒裝
特利包　三百二十粒裝
添盒大包　四百二十粒裝

君▲患▲肝▲火▲否▲

我▲有▲潤▲腸▲丸▲

肝火中燒·最易激怒·世人往往因小不忍而亂大謀者·由於憤怒·實由於肝火·

君有肝火否·盍服第威德潤腸丸以平之·藥料完全植物質·毫無刺激作用·日服二粒·肝氣不作·祝君前途更多勝利·

價格低廉祇售兩角

第威德潤腸丸

各大藥房均有出售

五淋白濁一瓶斷根

哈郎淋濁丸

夫之淋症將其愛妻傳染致死者

泰西某醫學雜誌中揭載淋毒傳染可畏之實例數則其中有「夫之淋症將其愛妻傳染致死者」一文讀之令人懍懼且求治亦頗感困難試一讀下文即可鑑及也

當某年之冬天氣嚴寒一日有丰貌堂々之貴紳携一美婦病態奄々到某醫院就診某紳固居某局々長之要職據述其經過乃於四年前曾留學某國紳少年倜儻不奈獨居每於暇時輒眠花宿柳遂偶染淋毒初不過由尿道溢膿汁不甚介意繼覺疼痛難堪乃就診於某醫不旬日症頗愈紳士頗自欣慰詎翌年當新綠芽々之候其症又隨草木而復萌因再向某醫求治病愈後畢業歸國於寧家之夕其與愛妻良晤自當歡叙團欒之樂爾後漸覺其妻面色憔悴大非乍見時朱唇玉貌之神形觀其行動妻靡舉止無力面黃肌瘦寡言鮮笑初以爲必因家務紛繁操勞過度所致即細加體察乃有不然遂向其妻就問病原始猶支吾及至病已顯露乃云由子宮日下白帶下腹部時作隱痛實難堪忍紳士陸聞頗爲驚詑即赴醫就診經醫診察結果始知爲本夫之淋症所傳染病已沉重施治已遲甫經·星期復發腎盂炎倍覺苦痛而其妻遂致一命鳴呼矣究其眞因其夫四年前所羅淋病雖當時治癒而其淋毒均蘊結於內潛伏身中一且畢業歸家盡傳之於其愛妻體內致成不治之症洵屬一可怕之實例也云々

其他有由淋病引起如肺癆膀胱破烈及各種難治之險症因而致命之青年不知凡幾且有因父親感染之淋症致蔓延及於子女初生即二目失明等々之實例不勝枚擧試讀以上之實例細味斯症之險誠可畏也感染淋症之初時即須服用優良之哈郎淋濁丸早爲治癒不然就延一日病深一層愈亦較遲世人海有信治淋病之難而甘自棄置聽其自然者誠大誤矣因致陷於久淋者頗多若有於尿道中感覺痛癢或溢出膿汁時即應服用特製哈郎淋濁丸服後於胃中即溶解而流入腸內與腸之分泌物化合消毒力旺盛而再混入尿中俟排尿時與尿共同洗滌尿道內之毒菌以達治療之目的故雖如何頑惡之淋症必能完全治癒是哈郎淋濁丸爲合理的最良藥也

溢出膿汁時或感覺痛癢時除服用普通哈郎淋濁丸外又須將哈郎治淋座藥由龜頭插入尿道外口內即表裡兼治奏効更速此爲理想的治療法也欲知根本治療之法於每晨第一次排尿之際將其尿排入玻璃杯中而驗視即尿中不能認出混濁物或細糸狀物是爲完全治癒之憑證也如不然患者仍宜繼續服用哈郎淋濁丸或使用哈郎治淋座藥如斯患者自細心注意繼續治療待愈後絕對無再發之處否則少量之飲酒或一經房事其症即時復發致成終身之累也

哈郎淋濁丸（特製）　大瓶　四元五角　中瓶　二元五角　小瓶　一元二角
哈郎淋濁丸（普通）　大瓶　二元　中瓶　一元二角　小瓶　六角
哈郎治淋座藥　大盒　一元　小盒　五角

大連市山縣通九十一番地

哈郎良藥發售處　順和公司

一切疼痛服下立止　哈郎止痛片

何種疼痛吾人最難忍也敝公司多年研究自出心裁發明一種良藥精製而成名曰哈郎止痛片如頭痛。牙痛。眼痛。腰痛。經痛。背痛。骨痛。傷風等症服用之在三分鐘之間必能治癒矣藥價每盒三角

代售處

哈郎各藥各埠大藥房均有代售

洮南興隆街 和發順　黑龍江省城 富山堂　奉天日本站裡 誠昌堂　鐵嶺西門裡 義和堂　奉天小西關 廣濟堂　奉天小西關 新新　奉天鼓樓南 五州　營口永世街 中西　哈市傅家甸 長堂　安東市場通 誠壽堂　遼陽西大街 義昌堂　北平東單街 東和亞

遼陽大和通 安達　千金寨東街 德泰興　哈爾濱道外 寶球　吉林糧米行 五州　安東道署街 瑞祥泰　長春北門外 中西　大連監部通 華泰　金州南大街 康德記　海城中街 華西　遼寧鐘樓南 大成　營口魚市口 五洲　天津旭街 廣濟堂

世界消閒

超然隨筆

八、商家不可禁止青年閱報 (趙超然)

日人後藤氏說：「報紙在今日已同晨餐一樣的重要」又有人說：「新聞紙今日已成爲人類精神的食糧」由此可以聯想到閱報是怎樣要緊的一件事

明白了新聞紙的眞義，可知他並不是敲竹槓的東四，而閱報又是如此的重要，再說商店青年，許多是學識缺乏，正可藉這內容豐富的報紙，來補學識之不足，商家老板們何苦去嚴禁青年閱報，我究不知青年閱報的，害處在那裏竟而加以制止，難倒說就是不夠資格嗎？唉！閱報還講得夠資格，眞成笑談了我很希望一般老板們，要把這種毫無意識的嚴禁青年店員閱報的例子，亟應加以改除才好

九寫給王靜波

靜波老弟：

你的大作「北海納涼談」我已讀了，詞意很好，你寄來的「商店革新的研究」一稿，未見，不知怎的失落了，你說：此稿和我作的「革新方法之商榷」無甚出入「革新方法之商權」既於第二、三、四期「商人週刊」裏發表了，尊稿不須再爲查找云云，如此「遵命」也就是了，你希望我有暇多作些稿子，寄到「消閑世界」來，我也，要求你多，寫些小說甚麼的在消閑並界來發表，彼此再函加批評，你批評我，我批評你切磋琢磨，一定彼此皆能獲相當的進益吧，你同意不？我來在下九台後，又回長春一次，昨天再返下九台，但在吉長車中，有些稽查、幹他檢查乘客的工作，內中有一位，大概目不識丁吧，在我帶的些書裏，有四冊胡適文存，他拿起了翻了幾下，向我問道「你在耶蘇教嗎？」我答道「不」他道「這不是耶蘇書嗎？」我聽了不禁嗤的一聲，笑了眞是一件趣事 (未完)

望奎樓偶稿 (五十八)

(日照丁愷曾慕亭氏著)

賀邱退思外孫子歸宗 (幷序)

友人邱退思深情似海，秀韵欲仙，飄々爲修月之文，㷀々有餐霞之志，束髮而氣吞雲夢，落筆可驚論心而義篤漆膠，思賢如渴，自合蘭芽斯茁，頻來玉燕之書，應知桂幕方苞，共賀石麟之瑞，乃童鳥不壽，秋零落於舺玄即絡秀旣來，尙遲回於仙果　此所以抱寶褻之慮，感嘆淩雲，深堂構之思，頭顱欲雪也，然某等與退思芝蘭友誼，蔦蘿姻親，一經濃陰，久借比隣之樹色，半規涼月，常分越陌之詩聲，因知才子郎當，閒作仙人遊戲，犯河東之禁，幾度驚惶，尋廡下之盟，偶施雨露，密袖銀臭以去，命色巧言，潛投舺莽之中，深耕易耨，春風暗度，遂結明月之胎，秋水爲神已產渥窪之種，少年盛氣，謂玉樹定出藍田，一日抽謀致明珠，遠抛異地，此固徵蘭可據僮婢能道其詳，子、進叩田嬰，方丈仙人，送來燕國，鵾雞育于烏巢，蚌已還於合浦，蓋祥合器，故星辰復聚荀家，亦天佑吉人，令孔釋送來霄漢，聞之起舞，叩門共識鴻雛，喜極欲狂，結伴同看獄鶖解著潛能夫之論，何必外家，但昌柳氏之宗，不嫌私孕喜君有後，法華識關子之歸，愧我無功，小雅預占熊之燕，菲詞致賀，聊誌慶於揮毫，故事多徵實釋羞於窃婦，其詩曰

劉肥外婦子，抗宗振齊疆，衛青蓋世勛，歸父初牧羊，永州有私孕，遂延柳十郎，合水絨子厚，仙人出淼茫，天期昌其世，變化超尋常，古人有如此，傳聞非荒唐，可憐老邱遲，忠厚傳書香，何爲頭須白，熊夢未占祥，詎知神龍幻，遺種在廡廊，鴟雛不自哺，烏鳥給其糧，花萼逾十載，千里神駒良，何須問外家，可讀詩書長，君家舊種德，受福千歲光，石隱笋斜出，培植成幽篁，白鷺酬恩主，明珠歸玉堂，入室拜父母，九苞輝鳳凰，我聞鼓掌笑，善人福難量，視朋盡稱快，共覩佳氣翔，莫嫌此子賤，出身野鴛鴦，不記楚村集，種玉典柔鄉（楚村集云石田不產宜草別典溫柔種玉芽退思從祖詩也）

又

洞庭老蚌力衰微，別有明珠寄月扉，鵾雛暫借烏巢哺，龍馬終從渥水歸，阮孚今日朝婢子，荀鶴他年學士衣，莫笑枯楊生意盡，十年麟種已成肥

近代南北名伶小傳 (十三)

劉鴻昇

鴻昇字子餘，北平人家貧，幼曾操理髮所業，故同行均以小刀劉呼之，以天賦歌喉，寬厚雄壯，加以嗜劇成癖，遂得改入伶界，初習黑淨即露頭角，雖不能比美何金（桂山秀山）然足堪雁行郎納（德山紹先）後以陪同譚氏配演，聲價漸因其天賚聰穎，故對於譚氏所演各劇，私自習練深得三昧雖有人勸其改淨爲生，究以喉音渾厚誠恐貽笑方家，未敢肯然便易，不過偶於堂會時以反串一演之耳，後以染患花柳竟至輟演，因服藥關係無意之中顋音忽一變而爲，清高尖脆正合老生身分，然以病症蔓延足部，不能出戶，故得如養息之餘，専心苦練老生戲劇，足疾痊愈藝亦到家，値海上遺人來約遂以老生名義前往奏演第一日以空城計斬馬稷打泡居然大紅特紅從此聲望大振，包銀一躍而至三千元，實出鴻昇意料之外，返都之後亦即棄其淨行本業，正式改演老生矣，鴻昇因足疾之累，做工旣不能見長武工更談不到僅恃其穎銳氣盛，以唱見長，已爲識者不取，而念白純用北京之音尤爲內行所輕視，惟鴻昇志願高大，除宗譚之外，於汪孫亦皆有所窃取，雖欲自成家數，惜能戲不多，終難持久，然在其盛時南北各埠，皆相羅致，大有與譚氏分庭抗禮之勢，鴻昇得意而驕，亦不知其身價究居何等三斬一探碰碑之外，罵楊廣完璧歸趙善寶莊金水橋，武家坡上天臺捉放蘇武牧羊等，皆爲得意傑作，而蘇武牧羊等劇中，竟多加二百餘句唱詞，若非鴻昇之本錢充足曷克臻此，最後到滬，包銀增至九千元，老譚之後一人而已，論其顋音響徹雲霄，調門高至乙字以上大有與譚氏爭一日長之勢，雖譽之者謂其高於譚氏內中不無含有黨派之見，捧之過當，雖爲定評，然亦足見其藝術之可觀矣鴻昇明知難敵譚氏也（未完）

前塵 (續)

(或人投)

或者他沒法抒洩自已的憤慨，他下了課悶在屋裏，來讀報消遣，這時他已是十七歲的人了，本來他畢業的時候，分數成績都超過儕輩，名列前茅，沒有一個人不驚訝他的天資穎特聰明過人，因爲家境寒微，無力昇學造就校長也是當縣的縉紳，又兼是勸學所長，就把他薦到第一高小充當教員，師範學校畢業式行過了，他綑了行李把畢業證書和賞狀成績表，一類的東西都塞到皮鞄裏，校長親身送到校門並且又十分叮嚀親切摯的囑咐他靜待聘書他深深的向校長鞠了，個過膝的躬，叫了輛洋車到車站，金票很賤壹角奉票，換貳拾錢金票他花了拾伍錢買張到此站的車票，不一會，就聽到了嗆々的機車鈴響高吼了一聲嗚嚯，吃一隊列車停在了站臺，男人，女人，各樣階級不同，生活不同的旅客，一簇一叢擁擠着也許是金票暴落的原因，這時T也被擠在了一排人的裏面，肩上扛着行李，左手提着皮鞄，在指縫裏夾着張紅色車票，剪票員在出扎口剪了一下，他也就被擠出來了，背後還聽着帶紅帽籠的中國傭員喝着旅客「什嗎？你的八卡牙路，七哭雀」T很受了一番刺激想到也不過是罵人的話而已，雖然他不懂得日本話車廂裏裝滿了乘客好在下站就到，他坐在車門外，把行李放倒，一屁股坐下去，儿鈴……々……電鈴響過，帶金籠紅圈帽的站長一伸胳膊，擺了一下，車就在蠕々進行了，到很涼爽，鐵道旁的莊稼都長得很高，烏迷都鼓包了，穀穗好似羞慚似的低頭！隆隆是過鐵橋的聲音，電桿近禾稼都往後一層一層的退卻，嗚的一聲到了車站，在高粱地中，T扛着行李滿臉流汗走回家去（未完）

哀情小說 賢女哀史 (八)

(王金聲)

她一言不答，不認不識，即隨同乘而去，斯何故歟？」曰，淑娟不問，彼來者聲言爲其叔舅，故而未問，吾想各位未必其族中叔舅，箇々不能有僞稱舅父之人，不認金都認識淑娟她的心想，決識何妨故隨之而去，總之女性見短，不加詳察所致，也，此事若給男子，定能判箇青紅皂白，雖不得逃難，也不能陡然上其牢籠之計，哀哉，淑娟，可上了他的圈套了，悔矣哉淑娟，閑話少敘，却說淑娟，同來者二人同乘一車，直奔入繁華市塲而來，但見男男女々，來來往往，擁擁擠擠，車水馬龍極呈熱鬧，轉灣抹角，姑抵一華室門前降車一瞥，門之上書有三箇大字，曰平康里內有如花似玉的女子數人，都躬身來迎接，入室內，淑娟暗道平康里是幹甚麼的從未聽說我那一位叔舅，家中過得此等榮光，呀決非好地，頃刻間，忽有治遊者二人翩臨，茶役打籠讓入三號室內，問曰『爺台有熟人嗎』有一位謂「聽說你們這院今天晚上，新來了一位姑娘，說是長的很漂亮，時髦剪髮把她招呼過來，我們見見好否」茶役大呼曰「三號見客」衆女皆至，淑娟始知斯處爲娼門，說話不及，一箇年逾而立之婦人，走至她面前，謂「姑娘你隔壁來了二位爺台，要瞧瞧你，你快過去吧」於是代走不走，不得已，掀簾而入，一見有一位年方弱冠之青年，洋其服，皮其鞋分其髮，眼其鏡，隱坐橙上見淑娟至，微笑問曰「姑娘什麼花名」淑娟聞之，羞愧難當，面現飛紅，低首勉强答曰，「賤女未有花名，乳名淑娟」二者一聽，知非俗女又問曰，貴庚幾何，淑娟答曰，少女稱不起貴庚，小歲十九，又問曰，在何學校畢業，淑娟答謂，高師尚未畢業，語及此，命其上盤，淑娟不知何爲上盤，茶役聞之，忙將茶盤擔上，內盛黑白瓜子各一，煙捲五枝，三人團坐一起，淑娟心中悲傷，手托腮兒，無窮煩惱，默々無言一客謂，「淑娟爲何，而現不樂我們不對你的心意嗎」（未完）

詞訟見聞錄 (二十九)

【善亭雜俎 說部之一】

金桂雲兩犯嫌疑

不應偃李代拋，使枉死城中，添一屈死鬼也，爲此呈請，案下准予，訊究眞情，開恩釋放，則祝公侯萬代矣

縣官傳訊李媽，李媽招承，情甘服罪，爲小姐鳴寃調查，桂雲信札，一切眞情俱得，遂爲之落案其判詞如

判得葛天民，一切行爲，死不蔽辜，親下手推二人落水，召南幸得逃生，懷玉竟歸淹斃，其圖婚逼婚各節，行同鬼蜮毒甚蛇蠍，摧殘女性，喪盡天良，墜樓而死，已伏天誅，其未受斬絞酷刑不是便宜乃罪大惡極，不待教而誅焉者也，金桂雲，心虛膽怯，致犯嫌疑，災罹无妄雖在縲絏之中，非其罪也，理應釋放出獄，湯懷玉與石召南，雖未結婚，業經媒議見召南落水，奮不顧身致觸天民之怒，與召南同赴水晶宮，偕往森羅殿，其究也，生死異路，命有短長，有幸有不幸也，然情歟屬於召南，召南理應收其骸骨，葬之祖墳，作早喪之前妻，立承繼之後嗣，報其殉死之義可也，此判（完）

醫話

(大連武維揚)

謀貴出于萬全，慮且深于嚴密，三篇敬告對于病家，自以爲詳且盡也，思之思之，倘有一種意外之事，釀成大患比比，然也，夫病家有病，第一自已之病，須知第二擇醫之法已明，第三煎藥之法全備似可無再言矣，而親戚朋友，或溺於迷信，或有一知半解，總雜其中，則亂方成也

總之，治人病尙易，惟治世病實難，何謂人病，即六淫偏勝七情感傷是也，或謂世病，即無稽之請，不經之說惑者信之，智者愁之積習成弊，牢不可破者是也，治人病或可一二劑立愈治，世病非有，潛移默化之功不可爲也，然而治人病不過去一人病而活一人，治世病則，社會風化不無小補，或致于病時受束縛，醫者費躊躇，余覺有感而草是篇，抒利濟之初衷，謀根本之解決俾世之憂斯習者有所採擇焉

讀賢妻良母後的感想 (續)

(吳炳生)

「良妻賢母」在現時潮流中，我未嘗不知道，太不時髦了但是我要問，撇開「賢妻良母」而說，男子有職業，足以自立，女子也有職業，足以自立，男子爲什麼要娶妻子，女子爲什麼要嫁丈夫，双方爲什麼要組織家庭，何必一定要一夫一婦制，爲生育麼又爲什麼要限定在夫婦之間，後有家庭未嘗不可啊私生子，盡可送到育嬰堂，未嘗不是小國民啊，沒有家庭，便不有一切的瑣雜，自然双方都輕了不少做人的責任，爲什麼偏又不肯根本的廢除，這些習慣呢，當然男子必有必須依賴女子的地方，女子也必有必須男子扶助的地方，纔製成了這牢不可破的習慣，那末女子還是脫不了「良母賢妻」的範圍之中（一）男子一天的辛勞，在精神方面，自然疲倦，倘是回家之後，飲食須自已操心，一雜物須自已管理，甚至還要聽妻子的絮話（未完）

味精

國內外各埠南貨海味食物等舖均有經售

上海天廚味精廠出品

總發行所上海寧波路二七九號

遼寧代理 成記號海味店

大連代理 福昌和海味號

濱江代理 廣和成乾菜百貨莊

營口代理 德合福乾菜號

長春代理 會通達茶葉海味莊

日炙起泡之痛苦來矣

速備如意膏

戶外生活有裨康健遊山玩水野宴浴身在在足樂故夏令之來不可閑拒惟須備防耳因夏日炎炎不利膚革當你開懷行樂之際或正皮焦面黑之時佢若行筴常備如意膏一見皮紅立即敷搽自免肢體發燒之苦臉面脫皮之虞矣如意膏係韋廉士醫生藥局精深醫藥科學之藥劑師多年究求之結果清涼舒適止痛生肌治日炙亦治燙傷且舉凡一切皮病皮傷均奏奇効

價目每盒七角六盒三元五角郵費不取遠東總發行上海江西路四五一號韋廉士醫生藥局各藥房均有出售

夏令防禦法

亞林防疫臭水

每日用此水，遍洒各處，使子絕跡，毒菌無棲息孳生之所，消毒滅菌，辟穢防疫

亞林防疫臭水圖樣

地球牌殺蚊香

蚊乃媒介百病，其害甚烈，燃點此香，於臥室，密閉窗戶十五分鐘，蚊蠅及他種蟲類，驅滅無遺

良丹

化食消毒

良丹乃國產藥材製成，有治痧防疫，消毒化食之功，每日含化數丸，扶元辟邪，消暑解熱，止吐行氣，通關養陰，居家旅行，尤宜常備

總發行 上海四馬路 五洲大藥房

分發行 遼寧鼓樓南 五洲大藥房

分發行 營口西大街 五洲大藥房

分發行 吉林粮米街 五洲大藥房

分發行 哈爾濱道外 五洲大藥房

急雨驟至！

勢如千軍萬馬，然屋主安坐室中，神色自若，無他，有美國人牌油氈，爲屋頂之保障耳，美國人牌油氈專門鋪蓋屋頂，熱不能化，冷不能裂，風雨不能侵蝕，年年如一，無需修補，一經鋪蓋屋頂絲毫不漏，所費省錢，非別種屋頂所可比，中文說明書及價目函索即寄

本人牌油氈 Certain-teed

各五金店出售 認明人牌商標

大阪商船出帆

●開往天津（法碼頭繫留） ▲河南丸 八月十四日 ▲武昌丸 八月十九日 ▲貴州丸 八月廿六日

●開往橫濱 ▲武昌丸 八月廿四日（寄港宇治名） ▲河南丸 八月十七日 ▲貴州丸 八月卅一日（掛宇治名開前十時）

●開往門司神戶大阪（午前十時） ▲貝加爾丸 八月廿一日 ▲香港丸 八月十八日 ▲烏拉爾丸 八月十五日 ▲哈爾濱丸 八月廿四日

●開往上海福州基隆高雄 ▲福建丸 八月卅一日 ▲盛京丸 九月廿八日 ▲長沙丸 九月五日

●開往歐洲（概不乘客） ▲阿慶中丸 九月一日

●開往紐育（神戶四日市橫濱經由） ▲東海丸 七月 日

●開往北米（夏德爾他口島）

大阪商船會社大連支店 電話四一三七番

●乘船切符發賣所 日本國際觀光局 大連伊勢町案內所（電五五五四） 同大山通出張所 電七〇三四 同沙河口出張所 電九五〇六 營口案內所 電三七六 撫順案內所 電二五四八 奉天案內所 電一九一四 長春案內所 電一三九八 哈爾濱案內所 電八三四七

●乘船切符取次所 滿洲旅館協會 大連市信濃町遼東旅館內（電三八八一）

●專屬荷取扱所 大連山縣通 國際運輸株式會社 大連支店

●驛荷扱所 大阪商船貨客事務所 電四八〇二番 國際運輸會社大連支店 電話三一五一番 三一五一 六二八三 中國眼房

近海郵船出帆

●開往長崎橫濱大阪神戶 ▲湊路丸 八月廿三日

●開往橫濱 ▲榛相丸 九月六日 ▲勝浦丸 九月一日 ▲玄武丸 八月十六日

●開往天津牛莊 ▲勝浦丸 八月廿五日 ▲淡路丸 八月十六日 ▲玄武丸 八月

●開往基隆高雄 ▲神州丸 八月十八日

日清汽船出帆

●開往歐洲 ▲聖恩丸 九月一日（李堡） ◀但馬丸 八月十七日（漢堡）

大連輪船出帆

●開往威海青島 ▲敦賀丸 八月四日

大連市敷島町六番地 取扱店 丸一張房 電話 五八八八

阿波共同汽船出帆

●開往威海衛青島 ▲十六共同丸 八月十七日

●開往芝罘威海青島 ▲廿一共同丸 八月廿一日

●開往芝罘威海仁川 ▲卅六共同丸 八月十六日

●開往鎭南浦仁川 ▲長山丸 八月十八日

●開往天津 ▲長山丸 八月廿三日

●開往芝罘 ▲十八共同丸 八月十五日

阿波國共同汽船株式會社 大連市山縣通 大連支店

惠通行出帆

●開往芝罘威海仁川 ▲利通號 八月二十日

●開往芝罘 ▲福壽丸 八月十五日

●開往大阪宇治尾道今治 ▲照國丸 八月十九日

●開往安東 ▲連勝丸 八月十六日

●開往天津 ▲松浦號 七月 日

惠通行 大連市加賀町三〇 電話 六二一一七 三八五一八

大連汽船出帆

●開往青島上海（午前十一時） ▲大連丸 八月十九日 ▲奉天丸 八月廿二日 ▲長春丸 八月十六日

●開往天津（塘沽止） ▲濟通丸 八月廿六日四時 ▲天潮丸 八月廿一日十時 ▲濟通丸 八月十七日九時

●開往安東 ▲濟通丸 八月廿一日六時

●開往香港廣東 ▲天潮丸 八月十六日五時 ▲河北丸 八月十四日開營口 八月十五日開大連 ▲山東丸 八月廿七日開營口 八月廿八日開大連

●開往橫濱 ▲山西丸 八月十六日開營口

●開往名古屋 ▲東崗丸 八月二十二日

●開往營口 ▲長順丸 八月十九日

●開往門司阪神 ▲長順丸 八月廿一日開營口

●開往名古屋橫濱 ▲洮南丸 八月十九日 ▲老虎丸 八月廿三日

大連汽船株式會社 電話四一八五番

專屬貨客經理店 大連市敷島町永和公司 電話七八六八・七七八八

阪神航路專屬貨物經理著店 澤山兄弟商會 電話 二六二五 四六四四

日本郵船出帆

●開往青島上海 ▲唐山丸 八月廿六日 ▲華山丸 八月十八日（午前九時出帆）

日清汽船代理店 大阪商船株式會社 大連支店

政記輪船出帆

●開往芝罘 ▲永利號 八月十六日

●開往龍口 ▲有利號 八月十六日

●開往芝罘興化 ▲增利號 八月廿日

●開往廈門香港廣東 ▲安利號 八月十六日

●開往芝罘汕頭香港廣東 ▲泰利號 八月 日

政記輪船股份有限公司 電話四一一四一

朝鮮郵船出帆

●開往朝鮮長崎鹿兒島 ▲櫻島丸 八月廿二日

●開往青島仁川 ▲會寧丸 八月廿三日

●開往芝罘新義州鎭南浦仁川 ▲京畿丸 八月十六日

朝鮮郵船株式會社代理店 近海郵船株式會社 大連支店

大 連

神明莊大賭場被破獲
男女賭徒皆一網打盡
外掛日華親善俱樂部招牌放賭
共五十三名賭犯即送交檢查局

大連警察署司法係、於月之十三日下午五時許、探知市內神明町百四十四番地、神明莊、有中日人男女五六十名、正在大賭特賭中、乃即時召集中日刑事、總動員、二十五六名之刑事隊、由庄司主任刑事總指揮、分爲四班、乘四輛自動車、向前記神明莊之秘密所在出動、未五分鐘、即到目的地、吉岡遠藤兩刑事之兩班到神明莊將前門、後門嚴行把守、不使人出入、其他和田、岩田山本、春日、佐佐木、河野、船曳、黑岩、王立新、劉正身張朝廷等中日刑事、乃破關而入

將樓上樓下正在興高彩烈中間的賭徒一網打盡、此時賭徒竟有反抗刑事而拒捕、將玻璃打壞、投椅子等由窗登房頂而逃者有之、由丈餘之高樓跳下面負輕重傷者有之一時大演活劇、双方均有數名負傷者、結果、逃走者不過三四名而已、一網打得中日賭徒五十三名、乃滿載於預備之卑車上、返回本署、實爲近來未曾有之捕獲物也右記之神明莊門前懸有「華日親善俱樂部」的大牌子、賭徒大概均其會員、壹團之賭徒中有日本人四名亦即神明莊經營者、原籍石川縣金澤市味噌藏町下仲町武部邦輔(年二十八歲)及神明町百二十四番地無職平井富士郎(年二十四歲)及同町海產物商山田義雄(三十一歲)市內榮町二丁目A號二十一號自動車業山田金衛(二十九歲)等四名日本人外

尚有四十九名中國人、該項中國人、多係無業賭徒、亦即該日華親善俱樂部之會員也、中國人方面之俱樂部主任者爲呂瑞亭(年四十歲)而中國人賭徒中之有資產者有之、曾充過官吏者有之、倚以賭博爲生者亦有之

大連署運到如許之珍客、乃即在署之後院中、設臨時調所、將各賭犯一行調查訊明身分、各犯之所持錢集之、金銀在六百元以上、於調查後、即均送入拘留所中、一面中日刑事、仍在該 日華親善俱樂部、大行搜查其證據器及賭具、亦均押送本署於十四日上午千葉司法主任亦親到該俱樂部內檢查之中國人賭徒被捕者之姓名列之於下

尹心齋(五十歲)西崗子慶生棧、劉士厚(三八)久壽街一七、曲舜道(四五)攝津町一四、劉盛田(三二)若狹町六二、魏景舜(四八)萬歲街一四二、孫子和(一八)神明町一二四、孫七賢(二八)台山街街一九五、楊文彩(三六)神明町一二三、于士業(四二)近江町一二七、姚俊三(二六)神明町一二四、劉景山(四五)近江町九九、曲長方(四八)光風台二五〇、黃學唐(一〇)神明町一二四、郭起山(三〇)九幡町二、劉成章(一七)白堂山收容所、王道純(四七)萬歲街三一一、呂永元(元五七)石道街五七姚子山(六四)永安街一六四林紀魁(五〇)攝津町三〇、耿清閣(四二)福德街八〇、張左廷(四九)元町一六、權紀軒(四九)泰公街三二、黃伯典(一九)周水子金家屯二二、寺兒溝曲永坤(六一)徐賓清(四六)永樂街永昌號、李玉堂(二九)不定、李玉臣(四六)大辛寨子二四六、朱長家(五一)香爐礁四六、周作明(四二)近江町福泉堂、張心德(四六)太平町二、張秀五(四〇)久壽街三四、姚殿忠(三二)萬歲街二、徐忠元(四七)宏濟街九、金連甲(二三)敷島町、王子正(四二)泰山街一二〇、趙連章(五八)泉町二二、王桂緒、(五〇)大房子五四高和清、(五二)八幡町二、王學修、(五一)近江町一一四、舒五根攝津町壹二六、李慶德(四五)王燿庭(四八)神明町壹二四、趙繼元(三九)八幡町二、楊翟廷(四一)石道街東部、玉市緒(四三)攝津町三四、孫建亭(四七)千代田町六、陳永廣(四二)東關街姚有雲(四二)市內監部通、裕泰棧、徐長禮(三八)永安街二六二王文鳳(三七)嶺前屯大房子潘守桐(四八)東關街

至於日華俱樂部所使用之人爲日人男四(二)、中華人男十一女一云

大連署對於右記之中日賭徒於十四日繼續、加以訊問、再沒收 該俱樂部 事務所之金庫內、所有現金七 百餘元、爲武部所有、爲賭犯呂瑞亭四十八歲攜之潛逃、故大連署正在搜查呂瑞亭中、呂之逃走、即在刑事踏入之時、呂迅速將金庫內所有之大洋二百五十元、及金票五百元取之、匿在門旁之地下室、及刑事押賭徒送署時、呂乃逃出、呂之妻馬氏(三二)已於十四日傳署加以訊問中、因此問題關係重大、池內檢察官與大連署千葉主任協議之下、於本日(十五日)均解往檢察局云云

基靑主辦之國際
音樂大會開幕
日基靑門前當必車水馬龍
茲錄列第一日所演之節目

中華基督教靑年會之國際音樂會、名聞多日、現已屆期特將中外各團體第一日所演之目錄列下

喇叭、口琴、獨奏、合奏、鋼琴獨奏、合奏、和洋合奏二晉合唱、四晉合唱、提琴獨奏、伴奏、歌舞、舞蹈、新劇、各各不同、觀衆必不乏人、今日敷島町日本基靑正前、定有一番熱鬧也

今聞住連埠之中新劇團諸君踴躍參加基靑之國際音樂大會、所作之各種新劇、及滑稽劇等、其中劇情之甘甜、不一而足、有特別之興趣、實深動人感想、又有連濱熱門公益之王永盛君、王華松君、張濟謙君、侯雲峰君、及張婉華女士、諸位均參加此音樂大會、各位對於口琴舞蹈、撫琴等、其中情趣聲色、奪人耳目、美曲巧調、如水波滔々、疊出不窮、隨時變換、聞斯樂也、則有臨禍忘憂、朝野不顧者也

晨夕加油練習中
虎灘水上英雄
本九屆水運奪得優勝錦標
擬赴天津遠征又拍電接洽

老虎灘學堂同窗會之水上運君員、自九屆水運占得優勝奪得錦標後、晨夕不息、加工練習、每日午間浪花碧波與運動員混雜一團、恰是美動、而該會之委員長孫世瀚觀、係北平民大學生、及體育主任周懋忠君係遝大學生賴二君督促有道、倡導有方成績大有突飛猛進之勢、此次中中靑送報遼教廳之優秀選手、幾乎爲該會所包辦、可見該地之靑年學子、平日加油練習、未曾一日疏懈、該會擬赴天津對抗、於(十二日)以天津體協會公函未到、又拍電相促、想不日定能回電也、玆錄天津遠征之運動員、芳名如下

△赴天津遠征者

△孫世瀚 二百米、四百米百米、接力

△譚學儉 二百米(蛙式)五十米、百米、接力

△譚學道 二百米(蛙式)二百米、一千五百米

△周懋勳四百米、一千五米百

△周懋忠 五十米、百米、百米(仰泳)接力

△楊正倫 四百米、一千五百米

△楊忠芝 五十米、百米、二百米、接力

△趙成國 百米、二百米、一千五百米

△徐振湄 百米(仰泳)二百米(蛙式)

△周懋常 百米、二百米、四百米

榮町滿電自動車
倉庫之大火災
經消防隊奔救四時許救息
損失頗大警署尚在調查中

市內信農町菜市後身榮町大莘治金廠東側之滿電合乘自動車倉庫、於十四日下午四時許、忽然起火、因庫中有揮發油若干桶、瞬息之間、皆因火爆發、以致黑煙沖天紅火匝地、幸各消防隊聞報較早、移時馳、來施水灌救至四時半許、方始救息、其損失並原因、所轄之大連署目下尚詳爲調查中惟據謂損失頗大云

薛子玉氏
令弟結婚
各界多往祝賀

西崗子警察署保安係係員兪通譯薛子玉氏、定於本月十六日、即舊曆七月三日、在周水子薛家屯本宅、爲其弟吉祥君、舉行結婚禮、薛君在本埠交遊甚廣、一般舊雨新交、備 禮登門致賀 者、當不在少、預 料屆 時薛氏宅中當 有一番空前 之盛況云

交通慘劇兩起
苦力張士福双足被轢斷
六歲之幼子肘骨被轢折

近日以來、交通事故之多、眞有如雨後春筍、數不勝數玆有數件較重者、記如左十三日午後三時三十分、大連市黑石礁水明莊近藤三彌氏、操縱自用自動車、自市內歸途中、行至台山前二十三番地公園中門附近、因不愼致將台山屯二十一番地張潤修之子大群(六歲)之左肘骨轢折、現收容於博愛醫院治療、治愈約須一月云

又十三日午後四時五十分頃有現在南沙河口住之苦力張士福、年三十九歲、其正在星個浦競馬傷附近工作中被由市內向星個浦進行一之自動車、將双足轢折、當即收容於博愛醫院加療中、後經官方調查、自動車運轉手名大藏三藏係市內淡路町櫻自動車公司所有者、至于原因現尚未十分判明云云

險被瓦斯薰斃
工人之不愼

原籍山東省萊州府平平縣之楊國樸者年十七歲、前因謀生之關係、隻身來連、投至其朋友某處、後經其友之介紹、至市內聖德街三丁目一六八番地營果子商之日人市川增三處、充當果子製造之職工、現已數月之久、不意方變衣食之有着、竟遭意外之災禍、緣該楊於十二日午後十時頃、因工作疲倦、乃在工廠之機械台上、展被而臥、移時睡去、不意其旁有一製果之瓦斯管、其展被時竟將瓦斯管之機關觸開、致冒出瓦斯、結果楊在夢中、竟被瓦斯的人事不省、比及至翌朝五時許、始被市川之妻發見、乃急送入聖德街高橋醫院、經醫施救、生命未致於死、然亦險矣、尚望一般家中備有瓦斯管者、多加注意、俾免生意外、是所至幸焉

灣家屯之官有林
竟被連根盜伐
計九年生之赤松五十餘根
沙河口警署正搜查犯人中

沙河口管內西山會灣家屯所有之官行造林之樹木、月餘前曾一次被盜、所轄之沙河口警察署、目下正在嚴緝犯人中、不意於十三日上午、周水子山林監視員福田保太郞至該一帶巡視時、竟又發見有九年生之赤松五十餘株連根被盜、該氏於發見之下已報知沙河口署矣、目下該署刑事係員、已大行活動搜拿犯人中

西崗署整理行商
另新設一市場
使集在一處禁止擺在路傍
地點擬擇定在新起街空地

中華國民聚落之西崗子街、經小崗子警察署許可之行商有三千五百餘人、此多數之行商中、內有六十名、係作修理皮鞋及其雜貨業、此等均在道路左右路傍、經營露天營業、然而每於警官取締不到時、即竟進入路上、妨碍諸車之通行、一般行路者亦頗極感不便、故擬將該等全部、移至新起街之空地、彷照露天市場式、開設一市場目下西崗子警察署正在研究中

咬使離婚未遂
隱匿人妻被控

現住市內劉家屯泰山街一八四番地之婦人馮氏、向沙河口警察署、告訴謂、其夫張喜來、對其有虐待情形、並謀販賣其前夫所遺之二女、後經官方傳訊兩造之結果、判明馮氏所訴之各節、全屬子虛、其存意確係希圖離婚、當判令馮氏仍隨張喜來歸去安度、双方同意、事遂解決、當時本報曾詳有誌載、不意此事件之男當事人張喜來、事後竟又向沙河口警察署保安係提出說諭願、被說諭人爲現住市內劉家屯泰山街一一六番地一號之劉長山者、及劉母某氏、說諭理由謂、其妻馮氏、前至警署捏造黑白、控告願人、查其目的、確在離婚、所幸官方賢明、未被其朦混、判令其隨願人歸家安度、如此願人方面、對官方之處置得當、實在感謝莫銘、豈料馮氏、經官於七月三十日判決出署時、竟而不履行對官所言、不隨 願人歸去、徑至前記之劉長山處、其後願人屢至劉處尋找馮氏、劉母子竟謂馮氏不 在彼處、然 查其實際、馮氏果在劉氏處無疑、如是劉氏母子、無故從中離間、離人婚姻、實屬於理不當、且於法律亦不許、故請官究辦、並 謂馮氏 前此至官署之無理呈控、據查確係受劉氏母子之唆使、豈料計未得逞、今又將馮氏隱匿、此其中劉氏母子、是否別有用意、殆係欲誘拐馮氏、亦未可知云云、聞官方據呈、以張喜來所控各節、如果屬實、則劉氏母子、當然罪有應得、故即傳審兩造、以明其中眞相、而定誰是誰非、

一度從良復下水
可憐小香薄命
館主造假約束縛其身不放走
弱女子被欺稟官交善堂保護

原籍遼寧省錦縣之杜小香者現年二十三歲、於十數年前小香父杜來實、因原籍不能謀、乃帶同小香等一家共四、去至山東省濟南、以資謀生、抵濟翌年、即小香十歲時、杜來實因生活所迫乃小香許配與當時在濟營娼業之張治田者之子(十一歲)爲童養媳、當時由張出洋一百三十元爲彩禮、乃將小香領回自家扶養、小香之父母等、得洋百三十元、遂即持之歸回錦縣原籍、不意小香去至張家、未上數日、其未婚之夫、竟因病夭亡、惟張治田則對小香、仍然加意扶養、並不虐待、光陰似箭、日月如梭、瞬息之間、小香已年十五、於是張治田乃一變從前之態度、迫令小香在其所營娼窰內落水爲娼以資爲其漁利、小香無奈、只得惟命是從、於是由童養媳一變而爲娼妓、實行操皮肉生涯之賤業矣、不意未上四月張治田以爲小香之父、已聞知小香被迫爲娼事、將去濟與其興訴、故爲竄避計乃將小香送往靑島某處、仍然爲娼、其後於小香十七歲時、張治田又將其帶來大連以洋六百元代價、將小香押入西崗子平和街十號娼窰劉文魁處、張治田得洋六百元遂經回濟南去了、小香自被押入十號後、因有稍姿色且惟性情溫和、遂爲一般走馬章臺大頭少所垂靑、竟致枇巴巷前、車馬絡繹、問津之客、甚多如 、及至民十八年十一月頃、有當時在北大山通營福玉德之趙香九者、亦至小香處遊玩、不意與小香一見之下、竟而兩相傾情於是趙香九乃欲代小香贖身俾資金屋藏嬌、以偕白首、乃於民十八十二月頃由趙香九出洋一千四百元(因十號窰主劉文魁謂小香欲贖身須出小洋一千四百元)將小香贖出、惟該趙香九、於將小香贖出後、未數月竟因營業債務關係、逃走無踪、於是小香因無依可靠、乃又向十號、仍營賤業(惟並未向十號主人劉文魁再借用押身金)、不意劉文魁覺以小香可欺、于小香再回彼處後不久、竟寫小香借欵之僞借契、欵數爲兩千元、並誘小香蓋以指印、小香固不知何爲也、及至最近、小香因年歲已長、長此爲娼、將不知伊於胡底故力欲出十號他去、不意劉文魁竟將僞借據拿出、强小香出洋兩千元、否則不許走小香至是、乃知前此劉强其蓋指印者、乃係僞借欵契、故以劉文魁存意欺騙弱女子爲出火坑計、於十一日乘隙至西崗子警察署、請求保護經志岐保安主任、問明一切乃將其送交宏濟善堂、予以保護、惟聞劉文魁方面、以計未得逞、頗爲懊喪、然小香即已經官手入善堂、劉當然不可將其奈何也

△緊要啓事▽

本公司所代理國華月星牌各種運動鞋、並發有保險證、近因時期已過、暫不到貨、又兼此貨售缺、存貨無多、持有保險證購鞋諸君、倘有脫套者、限於一星期內、就各處代理家退換、過期槪不負責、恐未週知、特此聲明

期日 自民國二十年陽曆七月廿八日起八月三日止

金州 廣德盛　柳樹屯 同和福
普蘭店 東昇長　旅順 永泰福
德盛興　福和盛　全盛興　卅里堡

農業公司謹啓

大連市沙河口大正通一一七番地
振替口座大連五〇三九番
發電略號ノウギ日

介紹 岐山醫院開幕 廣告

楊岐山先生於西崗大衙門前電車站南路西白樓開設岐山醫院定於陽曆八月十日正式開幕內科之外兼治外科及花柳皮膚眼耳等症特此介紹以便問津

介紹人

張德純 薛雨亭 遲祚廷 張子仁
關睦堂 劉樹堂 沈止民 史雲泉
邵愼亭 蘇貴卿 郭子珍 于魁一
劉仙洲 馬蘭亭 趙成德 范錞三
周作之 張伯川 王震東
謝四泉 劉炎生 殷天乙
馮鼎新 金念曾 許壽山 周子揚

◎大連黃金蜂場◎

附設 新法養蜂傳習所

招收男女學員 陽曆八月一日開課七星期畢業 並可隨時報名入學尙希從速

詳章索閱即寄

◎每期僅收書籍雜費洋五元◎

報名處

西沙河口 西山屯三十六番 黃金蜂場

沙河口 大正通一四八番 本傳習所

◎◎◎◎ 廉價出售 黃金蜂種 純種 巢礎 各種蜂具

大連市西通六十四番地

王仁眼科醫院

電話六七五二號

地址在常盤橋西廣場電車道中間路北便是

上海大戲院

新設電話二二五四七

◆…八月十三日起…◆

電影明星 黃耐霜 女士

因雨所阻今明二日暫不登台

後集 戀愛與義務

(卜萬蒼導演阮玲玉主演)

◀優待觀衆票價照常▶

◀欲免向隅請駕早臨▶

久保田寫眞製版所

寫眞銅版與凸版凹版

大連市武藏町六六

電話八六三一番

資本金壹千萬圓

帝國海上火災

社長 安田善五郎

國際運輸

火險及水險 滿洲總代理店

大連市山縣通二二

保險部 代表電話三一五一

(如承賜顧請用電話或信片於左近支店或出張所可也)

每日不可不備之聖藥

孟索樂達母膏

本藥純係美國著名之擺發樓市孟索樂達母膏公司經多年之硏究而製成者其配劑之材係採以益肌潤膚並能使爽快精神之薄荷樟腦及另外二三聖藥混而製成此効驗卓絕之妙品尤爲歐美各國家庭所歡迎故其素日家庭中無有不備者也請購試之後即知言之不謬也

主治疾

孟索樂達母膏之特効

火燒水湯、斧鋸刀傷、跌打損傷
毒虫咬傷、凍瘡、疥癬、瘢疹、
金錢癬、鼻加答兒、頭痛、發暈
眼痛、神經痛、痔瘡 肛門奇痒
脚氣、化粧料

其他有謂皮膚病或筋骨痲木等症抹搽此藥無不收效可謂空前之靈藥也

大連市伊勢町電話三八一二

福音洋行

奉天大西邊門外電話二二三七番

福音公司支店

東四省總經理

全滿華日各藥店皆有出售

經濟

倫敦未動紐約縮 金情仍不看弱
收盤時孟買近期縮六兩

(上海十四日電訊)倫敦未動、紐約縮二兩、開盤前買風甚高、於場外安七十五兩許、嗣後因美國股票棉花反漲、高處出口滙兌出現、銀行傾賣、大連幫元茂永住友等亦略有空付、金價跌至六八兩五、昨日棉花安一萬五千包約百六十萬元、東滙一六七兩五以下、三井正金急待購存收盤時孟買電縮近期六兩還期一兩、金情頗不看弱、云云

省府令各縣 禁高擡糧價

(瀋陽)遼寧省主席以各縣糧石甚為按市價平穩、近日來陰雨連綿、各縣水災甚重一般奸商希圖漁利、借此而高招糧價以致受災貧民、怨聲載道、省主席有治民之責不得不嚴法維持、遂理令各縣、若有私招糧價、必嚴重罰辦云(江)

各縣外商亦應一律註册 實業廳已通令

(瀋陽)遼寧實業廳昨令各縣外人在管轄域內、試立商號應一律通知註冊、以便保護茲將其原文令錄之如左為通令事、查商業註冊暫行規則公布以來、本省各市縣商業多已次第遵照註冊、惟外人在本省各市縣經營商業者多、向來所在地主管官署聲請註冊、殊碍考查忽茲為普通法規起見、所有各市縣管轄區域內、外人設立之商號、着一律通知依法註冊、以便保護、除分別函令外、合行令仰該縣遵照辦理、此令云(江)

為關金支票特發出佈告

(安東)中國銀行近為出售關票金支、分發公啓、沿街各發、深恐各商在中央銀行商行關金兌換券未到安以前對於該行以各種貨幣折合等事、不甚明瞭、故特宜佈如下、逕啓者中央銀行發行關金兌換券、尚未運安、所有海關收納進口稅款、仍照舊以各種貨幣折合收納、茲經敝總行與中央銀行訂立合同准由本行出賣關金支票、赴海關繳納稅款、一律通用已由安東關稅務司出示佈告自本年八月一日起實行、聽由上稅商人自由購納、至敝行所定關金行市、隨時牌示折合各種貨幣、售價低廉、購者請至本行接洽可也

商況要覽

特產市場

十四日特產市場、定期各貨無何材料、大豆因買氣中挫遂趨軟調、豆餅平穩、豆油亦趨平穩、惟高粱尚呈强調、現貨市場大豆安十車、普通大豆安五十車為成發東福順厚所賣東和三井之所買、十四日本埠油房豆餅生產額為二萬四千片、開礮油房為十三家云

錢鈔市場

十四日朝錢鈔市場、海外市況倫敦銀塊近期均平平、

商品市場

但約稍落、孟買平平上海標金平穩略帶軟疲、本埠鈔票無何變動、匯兌方面中美及美日均平穩查滙申為七十一兩六七五滙煙為六十九兩三大洋為百零壹元一角云

麻袋(昂騰)產地情報綠扛漲二分之一、藍扛漲八分之一匯水未變、千田別電直積二十三留比二分之一、期積二百三十七留比二分之一、匯水一七八厘、然價錢雖高、當市各限昂騰況好調、于是當市各限昂騰付難故商狀閑散云云

綿系布(穩固)美棉現貨漲二十五磅音、中限漲二十八九磅音、遠限漲三十磅音、印棉漲四六角、銀塊未變、大阪三品既經昨日報到各種材料之關係後、人氣多少歸於冷靜、今朝各限卒跌三七角弱疲形勢、追後各限又追跌九角至一圓一角矣、當市僅有大戶之追擊賣、散付冷淡觀望云

月限	約定價	數量
八月限	二、一八三、〇〇	〇〇枚
十二月限	一一一、五〇	二〇
同	一一一、七〇	一〇〇

日本對華貿易
七月份輸出較去年增加 一月以來之出超額減少

(東京電訊)據大藏省發表、七月份日本對華及關東州香港之貿易額如左(單位千元)

輸出	三〇六九、二
輸入	一四三二、六
出超	一六三六、六

比較去年同期、輸出增加二百五十九萬四千元、輸入減少百四十萬九千元、查自一月以來之出超額為千四百四十三萬元、比較去年減千六百五十八萬六千元云

又訊據大藏省發表、七月份對華貿易中、各該地方之統計如左(單位千圓)

△輸出

滿蒙	一、一一一
北部	六、〇四八
中部	一、二二四
南部	四四三
關東州	六、九七四
香港	三、八八二
合計	三〇、六九二

△輸入

滿蒙	一、五〇〇
北部	二、九一三
中部	三、八三三
南部	六二三
關東州	五、四五二
香港	五
合計	一四、三二六
出超	一六、三六六

查報境內存糧數

(鳳城)縣府奉民政廳令、為注重民食起見、特令各縣將境內所存糧食若干、是足用、詳查具報、以憑考核云

通遼發行流通券

(通遼)本城商民年來即感凋零、推其原因、實係金融奇緊、社會之生活困苦、日甚一日、本縣長汪激波氏關心民生、異常注意、茲綠照各縣辦法、處行流通券、以資接濟商民、於前十日招集本城士紳及各機關開全體會議議決、當局東北委員會請示辦法云

豫西經濟調查
靈寶陝州棉苗得雨 洛陽春麥約收五成

洛陽通信、記者前由鄭州乘隴海車赴洛陽、東半段農田以谷子、糜子、玉蜀黍佔十之七八、高粱絕少、其餘為未墾之麥田、將至鞏縣、已略見棉花、至偃師青葱無際幾成棉花世界、約佔農作物百分之八十、除七嶺山脈外佔地亦在十之七、過一頂坡十餘里、北以頑大無朋之土山為際、南以石山為際、中間約二三里寬無甚棉花、過此又碧波如流、棱擲箭奔於目前矣、由此忽斷忽續、散如棋佈、聚如海歸、直至洛陽而止、無非嫩萃可喜之多數花田、高者七八寸、低者四五寸、平均放葉二十餘枝含苞待吐者十之七、鮮花爛漫者十之三、隱藏葉底、頗似小家碧玉、咸整整齊齊、無不均之弊、由鄭至洛凡一百八十里、以雲煙過眼之所見者分別計之、以沿路為限棉花約佔百之四十、谷子、糜子、佔百之二十、玉蜀黍與其他佔百之十、高粱不過百之一、其餘為麥田地之墾與未墾者、以買馬問牛方法推測之、沿隴海路線外目所不能及者亦當如是、豫東農產狀況、記者雖未得親歷、由徐州赴開封時至豫境已入暮、由開封至鄭州沿線均係荒沙柳墩、據聞考城至今缺雨、逃赴鄭州行乞者不可以數計、若杞縣通許、柘城、泰康、佑川、尉氏、陳州：一帶、開封東南麥熟約六七成、秋田亦佳、上述各縣亦有大宗棉花、春夏雨量充足當亦不減豫西、在此棉花未足尺高之際、六月二十七日大雨半日一夜、恰適其量而正當其時、棉花之特性、與脂蔴正同、在一尺高許多量之花胎未吐地宜燥而不宜潤待充量之花胎盡吐、有適合雨量滋育之力盡發、其力則盡注於花苞、枝、幹、葉所得之發育力甚微、收成上有良好之效率、若花胎未結、雨量充分、發育力咸灌注於枝幹之上、花胎因而失其發展能力之需要、如是枝幹雖大而多萎、不過一沒字碑耳前此大雨、普及靈寶陝州非惟棉苗得利、秋田無不需恩、谷、糜…尚未及寸、玉黍不過半尺、均極勻整、有此一塲好雨、發揚光大可期沿途男男女女、咸樂於田、記者亦不禁色然而喜、所望者一月內不再落雨、棉花可期實收、五穀亦不受較大影響、是則農民今日之樂、已兆來日之福也、下午五點半抵洛陽、下榻於車站中西大旅社、特再將二日入城調查所得者錄下(未完)

商情(十四日)

本埠特產

▲大豆(單位厘)

月限	開行	最高	收盤	最低
八月末	六三六〇	六三六〇	六三三〇	六三六〇
九月末	六三一〇	六三一〇	六三二〇	六三〇〇
十月末	六三二〇	六三三〇	六三二〇	六三一〇
十一月末	六三〇〇	六三三〇	六三〇〇	六三〇〇
十二月末	六三〇〇	六三〇〇	六三〇〇	六三〇〇
所成數	三百三十九車			

▲豆餅

月限	開行	最高	最低	散行
九月限	一九九五	一九九五	一九九五	一九九五
十月限	二〇三〇	二〇三〇	二〇三〇	二〇三〇
十一月限	二〇四五	二〇四五	二〇四五	二〇四五
十二月限	二〇五五	二〇六〇	二〇五五	二〇六〇
所成數	十萬八千枚			

▲豆油

月限	開行	最高	最低	散行
九月限	一七〇五	一七〇〇	一七〇〇	一七〇〇
十月限	一七二五	一七二五	一七二五	一七二五
十一月限	一七三五	一七三五	一七三〇	一七三五
所成數	六千五百箱			

▲高粱

月限 開行 最高 最低 散行

▲現貨前場

包米未安		
所成數	五十二車	
混保大豆(帶皮)	六三三〇	
(不帶皮)		
所成數	五十車	
普通大豆(帶皮)	六六〇	六七〇
(不帶皮)		
豆餅		
所成數	一九七五	一七八〇
所成數	四萬五千枚	十車
高粱	三八五〇	三八五〇
所成數	二車	
包米	四五〇〇	四五〇〇
所成數	二車	

月限	最低	收盤
八月末	三七〇	三七〇
九月末	三六〇	三七〇
十月末	三八〇	三九〇
十一月末	三九〇	三九〇
十二月末	三九〇	三九〇

本埠錢鈔

	開行	最高	最低	散行
近期	四六五	四六五	四六〇	四九〇
所成數(近期)	九十四萬圓			
(遠期)				

現貨交易 銀對金 銀對洋 金對洋

	銀對金	金對洋
九時	四九〇	一三五
十時	四九〇	一三五
十一時	四九〇	一三〇
十二時	四九〇	一三〇
二時半	四八五	一三二
三時半	休市	
所成數(鈔對金)	二萬千三圓	
(鈔對洋)	一萬七千圓	

電報滙兌

倫敦銀塊	一二片八分五	一二片八分五
同後場	二七仙八分一	
紐約銀塊	四三留比二分一	
孟買銀塊	四九弗三分七	
美日滙兌	二九弗四分三	
美中滙兌		

▲上海外匯

賣 日	一六八兩〇	
買	一六七兩五〇	
賣 英	一先令二片五六三	
買	一先令二片六二五	
賣 美	二九弗三七五	
買	二九弗五五〇	

▲匯豐掛期

日滙	一七〇兩〇〇
英滙	一志二片三七五
美匯	二九弗一二五

▲上海標金

開行	七七三兩八錢
最高	七七五兩二錢

商品市場

▲美棉

月限	價
現貨	七仙〇〇
十月	七仙一一
十二月	七仙三六
一月	七仙四三
三月	七仙六二
五月	七仙八〇
七月	七仙八九

▲印棉

奔哥爾	一二二留比
布羅其	一四五留比二分一
奧姆拉	一三七留比四分三

▲神戶匯兌

日美	四九弗八分三
日英	二志〇片八分三

▲大阪三品

月限	開盤	收盤
八月	一二九〇	一二九〇
九月	一二七〇	一二七〇
十月	一二四〇	一二三五
十一月	一二〇〇	一二〇〇
十二月	一二六〇	一二七〇
一月	一二二〇	一二二〇
二月	一二〇〇	一二〇〇

▲大阪棉花

開盤 現貨	一三、一五	
定期	四、二五	
收盤 現貨	三〇〇	
定期	二三〇	

▲大阪期米

開盤 現期	二一、五〇	
中期	一三、一六	
收盤 現期	一三、八〇	
中期	一三、四八	

▲東京期米

開盤 現期	一三、一六	
中期	一三、一九	
收盤 現期	一三、〇八	
中期	一三、五一	

▲仁川期米

開盤 現期	一二、八〇	
中期	一三、五〇	
收盤 現期	一二、〇九	
中期	一三、〇九	

▲神戶豆餅

九月	二〇八
十月	二〇八
十一月	二〇八
十二月	[illegible]

▲大阪綿糸

限月	前場開行	後場收盤
八月	二九〇	二九〇

▲橫濱生糸

限月	前一節	前二節
九月	一七〇	一六〇
十月	一四〇	一三五
十一月	一三〇	一三〇
十二月	一三〇	一三〇
一月	一三〇	一三七
二月	一二〇	一二〇

▲印度蔴袋

限月		
八月	六三〇	六四〇
九月	六四〇	六四〇
十月	六四〇	六六〇
十一月	六四〇	六四〇
十二月	六四〇	六四〇
二月	六四〇	六四〇
藍扛袋	二二留比二分一	
綠扛袋	二五留比八分一	
匯兌行	一三七留比四分三	

股票市場

▲安東股票	—	—
▲大連股票	—	—
當先五品期	—	—
豆新期	—	—
錢鈔期	—	—
五品期	—	—
豆新期	三四〇	一〇〇
錢鈔期	—	—

北地行市

	月限		
開原(大豆)	八月	一四五	—
	九月	—	—
	十月	—	—
哈爾濱(大豆)	八月	九、六	九、六
	九月	九、七	九、七
	十月	九、六	九、六
哈爾濱(小麥)	七月	一、四九	一、四九
	八月	一、四五	一、四五
	九月	一、四四	一、四四
長嶺(大豆)	八月	一、六〇	—
	九月	—	—
	十月	—	—
公主嶺(高粱)	八月	八、三三	八、三三
	九月	九、〇五	九、一一
	十月	—	—
長春(大豆)	八月	四、八〇	四、八二
	九月	三、七〇	—
	十月	—	—

錢鈔

奉天(奉票)	現貨	一四〇〇	—
	定期	—	—
	高	—	—
奉天(大洋)	現貨	四二〇〇	三二八〇
	定期	三二九〇	三三〇〇
	高	—	—
開原(大洋)	現貨	四二九〇	—
	定期	—	—
安東(錢鈔)	現貨	六〇七	六〇三
	匯兌	六四五	六〇二
	定期	六〇四	六〇三
	高	六〇六	六〇二

肺癆病是人類的大敵
三那星是肺病的救星

全球統計死於肺癆病者每年數千萬人
中國人要佔最多數
歐美各國獎勵肺癆病特效藥能發明者
懸重賞二十餘萬金

肺癆病特效藥『三那星』出世

◉從前死於肺癆的都是寃枉死！
◉目前正患肺癆的都可以不死！
三那星治一二期肺癆病……藥到病除
三那星治第三期肺癆病……起死回生
解決數千年來名醫不能解決的難症
挽救數千年來名醫嘆為無藥的重症
肺癆病不難治……難在不能攻破肺癆菌之臟質保障及結節抵禦
三那星非奇藥……奇在可以攻破肺癆菌之臟質保障及結節武裝！

▲肺癆即肺結核
中醫史上之所謂肺癆、即西醫史上之所謂肺結核茲為便利國人習語上之敘述起見、後文均稱肺結核為肺癆

▲肺癆之症象
肺癆之症象為發熱、盜汗、食慾減退、瘦削、咳嗽、失音、略血、貧血等症象、有各病逐漸陸續發現者、有數症合併一時發現者

▲肺癆之過程
肺癆就臨床上之形態、可劃分為三期、初起之時為第一期、肺癆完全形成之時為第二期、及至臟形成空洞為第三期

▲肺癆之可怕
肺癆為一種特殊的慢性的傳染症、凡與患肺癆者朝夕謀面、同處一室、或因食具與日用品之偶爾共用、均為得最易傳染之機會、一經傳染、在第一期之輕症、亦非得長時間之治療、不克奏功、且稍一不慎、即足轉入第二第三時期、而至不可救治之狀態、故患肺癆者不但本身耗金失業、困苦難堪、而親戚朋友、尤多避忌、蓋恐其病之傳染也

▲肺癆難治之原因
肺癆乃係一種極微細之肺癆菌、盤據於嬌嫩之肺臟、破壞人體組織、成最可怕之肺癆症、發現肺癆菌者為德國醫聖考克博士、此項肺癆菌有一種特殊抵禦之力、能防抗一切外來藥力之攻擊、並肺癆菌體、係中性脂肪及蠟質之外膜構成、且肺癆菌侵入血內、即被臟質四週包圍、形成頑強之結節、以阻礙一切殺菌藥劑、故醫家常致使內服或注射之藥、即被侵蝕、而肺癆病僅足治愈其單純症、如咳嗽、略血等、終不克破壞其頑強之結節、而使藥力直達病處、以根本撲滅肺癆菌、此實肺癆病之所以有肺癆重症之目的故耳！

德國考克博士 肺結核病原菌發明者

▲肺癆並非絕對不能治愈
昔年歐美各國曾感於肺癆病之無特效藥、曾懸賞二十餘萬金、以徵求全世界名醫之醫方於是東西各國名醫學者、爭相研究、欲期得一根本殺滅肺癆菌之妙方、但其結果、盡歸失敗、蓋因彼害不減

肺癆病特效藥

三那星

溶解臟質　殺盡癆菌

知肺癆菌能分泌一種抗酸性蠟質、包圍其本體、以禦外來藥力、德國考克博士發見肺癆菌之後、深究其奧理、見結核學理、故知肺癆菌自入人體之後、發生脂肪性之結節、成為強固之保障、可破壞其外膜、或溶解其臟質、及於是使藥力直達患處、其則肺癆菌失其保障、第三期之肺癆、於死地不能治愈、而肺癆博士理想的治療法、對之發明、亦大告成功、而解決醫術新紀元之懸案、亦得實驗之重求矣
『三那星』即係依據此最新學理、而發明之肺癆病特效藥、其藥力之偉、見效之神、非普通藥品所可比擬也

價目 每瓶一百廿片可服十天售上海大洋十元 每料六瓶可服六十天售上海大洋六十元

奉送｜最新肺病療養指導書｜三那星實驗報告書｜函索立即寄贈

上海仁記路二十五號美商愛世開洋行獨家經理
奉天十一緯路七十三號美商愛世開洋行
哈爾濱道外正陽四道街口美商愛世開洋行
各埠藥房均有出售 大連：華泰、華西、德記金棧均售

▲『三那星』之試驗及功能
『三那星』在中國、已經中央衛生試驗所化驗證明、藥性和平、無副作用、四時皆宜、絕無任何禁忌、老幼可服、比較全世界各國之患肺癆者、中國為最多、三那星特效藥出世、實患肺癆者之大福音也、茲將其功能略述如下：
◎設於試驗管中、實驗『三那星』之藥力作用、則一分鐘後、肺癆菌皆消失、其性完全殺盡、無一倖免！
◎以『三那星』內服或注射於人體之後、一方則於八小時後、迄十八小時、能滲透入各臟器內部、則能發見Di ZO之反應、而此反應即行消失、透入於肺臟等後、檢查小便、於四十八小時後、白血球非常增加、依動物試驗、則發見『三那星』能滲入結核、病竈內潛伏之肺癆菌、則盡失其抗酸性、此足能證其蠟質之完全溶解矣！
◎如肺癆病患者內服『三那星』則立見略痰之稀釋、體熱之下降、心身愉快等之狀態！
◎更繼續內服『三那星』達三十六天至六十天以上、則顯見體重增加、食慾激進、一切症狀、逐漸緩和、終達其回天再造之偉功也！

▲肺癆病特效藥「三那星」新發明
二十世紀唯一無二之肺癆病特效藥『三那星』完全依據最新醫理而產生、其第一主要成分即在溶解肺癆菌之抗酸性臟質、及脂肪性之內外膜、並軟化其結節、使同配撲滅肺癆菌的其餘成分之藥力深達於患部而克奏其功！
『三那星』治一二期肺癆、無不藥到病除、即最難治之第三期肺癆、亦莫不克奏其根本治愈之效、故各國名醫無不爭相採用、咸視『三那星』為治療第三期肺癆之特效劑、數千年來難於解決之肺癆病、從此遂有救星矣！
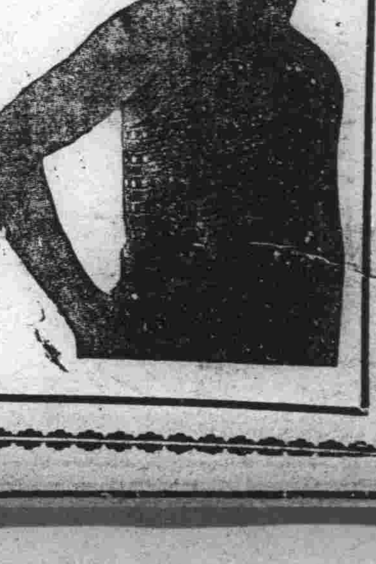
人工氣腦術代用治療機 胸部壓定器使用圖